



EDITAL DE TOMADA DE PREÇOS

TOMADA DE PREÇOS TP - Nº 006/2023 PROCESSO ADMINISTRATIVO N.º 13.131/2023

1- INTRODUÇÃO:

1.1- A Comissão Permanente de Licitação, instituída pela Portaria n.º 324, de 02 de fevereiro de 2021, torna público que, devidamente autorizada pelo Exmo. Sr. Prefeito Municipal de Valença-RJ, realizará licitação na modalidade **TOMADA DE PREÇOS**, do tipo **menor preço global, para realização, sob o regime de empreitada por Preço Global dos serviços de engenharia devidamente descritos**, caracterizados e especificados no Projeto Básico, na Descrição dos Serviços, no Memorial Descritivo, na forma da lei, conforme especificado no presente Edital, seus Anexos e no processo administrativo nº 25051/2021, e receberá os envelopes contendo os documentos de habilitação e proposta comercial, até **às 14:00 hs (quatorze horas) do dia 30 de agosto de 2023** e dará início a licitação abrindo os envelopes contendo a documentação, na Sala da Comissão Permanente de Licitação, na Sede da Prefeitura Municipal de Valença (Centro Administrativo Municipal), situada à Rua Dr. Figueiredo, 320, Centro, Valença – RJ, telefax (24) 2452.4425.

1.2- A licitação será regida pelas normas da Lei Federal nº 8.666 de 21 de junho de 1993 e Lei Complementar nº 123 de 14 de dezembro de 2006, observadas as alterações posteriores introduzidas nos referidos diplomas legais, além das demais disposições legais aplicáveis a esta modalidade de certame e do disposto no presente Edital.

1.3- Ocorrendo decretação de feriado ou outro fato superveniente, de caráter público, que impeça a realização deste evento na data marcada, a licitação ficará automaticamente prorrogada para o primeiro dia útil subsequente, no mesmo local e horário, independente de nova comunicação, salvo aviso expresso da Comissão Permanente de Licitação.

1.4- O Edital encontra-se disponível no site da Prefeitura Municipal de Valença-RJ (www.valenca.rj.gov.br).

1.5- A Prefeitura Municipal de Valença-RJ doravante será designada simplesmente Prefeitura.

2- DO OBJETO:

2.1- O objetivo da presente Tomada de Preços é a escolha da proposta mais vantajosa para a **CONTRATAÇÃO DE EMPRESA ESPECIALIZADA PARA A IMPLANTAÇÃO DO PÓRTICO TURÍSTICO DA CIDADE DE VALENÇA - LOCAL: BAIRRO CHACRINHA – COM FORNECIMENTO DE MATERIAIS E MÃO DE OBRA**, de acordo com as exigências deste Edital e respectivos anexos.



3- DOS RECURSOS ORÇAMENTÁRIOS:

3.1- A despesa decorrente desta licitação correrá à conta da Funcional Programática n.º 02 07 15451 0018 2355; Natureza da Despesa: 4490 51 1700 1500.

4- DO VALOR LIMITE (CRITÉRIO DE ACEITABILIDADE DE PREÇO):

4.1- O valor global máximo estabelecido para aceitação da proposta é de R\$ 381.212,60 (trezentos e oitenta e um mil, duzentos e doze reais e sessenta centavos).

4.2- Os preços unitários constantes da Planilha Orçamentária (Anexo II) serão considerados máximos, sendo desclassificada proposta cuja planilha orçamentária apresente valores superiores aos limites máximos estabelecidos.

4.3- Os valores acima previstos (limite máximo estabelecido), conforme inciso X do artigo 40 da Lei Federal nº 8.666/93 c/c inciso II do artigo 48 do mesmo Diploma Legal, foram estipulados com base na Planilha Orçamentária da Secretaria Municipal de Obras e Planejamento Urbano.

Obs: Memorial Descritivo, Planilha Orçamentária, Memória de Cálculo, Cronograma Físico-Financeiro e Projetos são de inteira responsabilidade do servidor que os emitiu.

5 - DO PRAZO DE EXECUÇÃO:

5.1- O prazo para execução da obra, objeto da presente licitação é de 180(cento e oitenta) dias corridos, a contar da data da assinatura do Contrato e da Ordem de Início dos Serviços expedida pela Secretaria Municipal de Obras e Planejamento Urbano.

6- DAS DISPOSIÇÕES INICIAIS:

6.1- O tipo desta licitação será o de menor preço, em conformidade com o que estabelece o inciso I, § 1º, do artigo 45 da Lei Federal n.º 8.666/93 e suas alterações.

6.2- O regime de execução do objeto da presente licitação será o de execução indireta – empreitada por preço global.

7- DAS CONDIÇÕES DE PARTICIPAÇÃO:

7.1- Poderão participar da presente Tomada de Preços as empresas do ramo de atividade inerente ao objeto desta licitação, inscritas no Cadastro da Comissão Permanente de Licitação da Prefeitura Municipal de Valença – RJ, ou as que atenderem a todas as condições exigidas para o cadastramento até o terceiro dia anterior a data marcada para entrega dos envelopes. As empresas, ainda que cadastradas, deverão apresentar todos os documentos exigidos no presente Edital que não constem do respectivo cadastro.

7.2- Não poderão competir:



7.2.1- Empresas reunidas em consórcio, qualquer que seja sua forma de constituição.

7.2.2- Empresas estrangeiras que não estejam regularmente estabelecidas no país.

7.2.3- Empresas suspensas de contratar com esta Prefeitura ou impedidas de licitar com a Administração Pública.

7.2.4- Empresas declaradas inidôneas, pela Administração Direta ou Indireta, inclusive por Fundações, nos níveis Federal, Estadual ou Municipal.

7.2.5- Empresas que estiverem em regime de falência, concordata, concurso de credores, dissolução ou liquidação.

7.3- Não será permitida a participação na licitação de mais de uma empresa sob o controle de um mesmo grupo de pessoas, físicas ou jurídicas.

7.4- Não será permitida a participação de licitante que tenha tomado parte na elaboração do projeto. Também é vedado concorrer a empresa que possua, em seu quadro técnico, profissional que participou na elaboração do projeto, como autor ou colaborador.

7.5- Não será permitida a participação de licitantes cujos dirigentes, gerentes, sócios ou componentes do seu quadro técnico, sejam servidores ou empregados do Município de Valença-RJ, abrangendo os de âmbito da Administração Direta e Indireta ou que o tenham sido nos últimos 120 (cento e vinte) dias anteriores à data desta licitação.

8- DA REPRESENTAÇÃO LEGAL DO LICITANTE:

8.1- A sessão de abertura dos envelopes poderá ser acompanhada por qualquer preposto da empresa, porém, somente o representante legalmente constituído poderá intervir nas fases do procedimento licitatório.

8.1.1- No caso de mandatário, a comprovação se fará através de instrumento público ou particular de procuração ou carta de credenciamento, de acordo com os modelos constantes dos Anexos IX ou X, conforme o caso, com todos os poderes inerentes ao exercício da representação legal da empresa e de instrumento de constituição, com as alterações que possibilitem verificar se o outorgante possui poderes para tal.

8.1.2- Sendo o representante proprietário ou sócio da empresa, esta representação será comprovada com base no instrumento constitutivo, com as alterações que expressem sua composição atual.

8.1.3- Os documentos mencionados nos subitens 8.1.1 e 8.1.2 deverão ser entregues ao Presidente da Comissão em original ou através de cópia autenticada por Tabelião de Notas ou servidor da unidade que realiza a licitação, no início da sessão, em separado dos envelopes de documentação e proposta.



8.1.3.1- Os documentos relativos ao credenciamento poderão, também, ser autenticados por servidor da unidade que realiza a licitação, no início da sessão, mediante apresentação dos originais.

8.2- O representante legal deverá estar munido de documento oficial de identificação que contenha fotografia.

8.3- Nenhum interessado poderá na presente licitação representar mais de uma empresa licitante.

9-DA FORMA DE APRESENTAÇÃO DA DOCUMENTAÇÃO E DA PROPOSTA COMERCIAL

9.1- O licitante deverá entregar a Comissão Permanente de Licitação os seus Documentos de Habilitação e a sua Proposta Comercial em envelopes opacos, tamanho ofício, separados, fechados (colados ou lacrados), constando na parte externa a razão social e os seguintes dizeres:

9.1.1- No envelope contendo a Documentação:

ENVELOPE "A"
DOCUMENTAÇÃO
TOMADA DE PREÇOS Nº 006/2023

9.1.2- No envelope contendo a Proposta Comercial:

ENVELOPE "B"
PROPOSTA COMERCIAL
TOMADA DE PREÇOS Nº 006/2023

9.2- Após a hora estabelecida na Introdução deste Edital como limite para a entrega dos envelopes contendo a documentação e a proposta comercial dos licitantes, nenhum outro envelope será recebido, nem tampouco será permitido a sua troca.

9.3- No caso excepcional de a sessão da Tomada de Preços vir a ser suspensa antes de cumpridas todas as suas fases, os envelopes ainda não abertos, devidamente rubricados em local próprio, ficarão sob a guarda da Comissão Permanente de Licitação e serão exibidos, ainda lacrados e com as rubricas, aos participantes, na sessão marcada para o prosseguimento dos trabalhos.

9.4- Todos os documentos de habilitação apresentados pelos licitantes deverão observar a sequência do Edital. Esta condição visa agilizar os procedimentos de conferência da documentação, cujo desatendimento não acarretará a inabilitação do licitante.

10- DA HABILITAÇÃO (DOCUMENTAÇÃO) – ENVELOPE "A":

10.1- Sob pena de inabilitação e consequente eliminação automática desta licitação, o licitante deverá incluir no envelope "A", com o título "DOCUMENTAÇÃO", os seguintes documentos.



10.1.1- Documento relativo ao cadastramento prévio:

10.1.1.1- Cópia do CRCL (Certificado de Registro Cadastral de Licitante) na especialidade pertinente, emitido pela Prefeitura Municipal de Valença-RJ, devidamente atualizado, ou declaração original firmada pelo Presidente da Comissão Permanente de Licitação de que o interessado cumpriu as condições exigidas para cadastramento até o terceiro dia anterior à data de recebimento das propostas.

10.1.2- Documentos Relativos à Regularidade Fiscal:

10.1.2.1- Cartão de Inscrição no Cadastro Nacional de Pessoas Jurídicas (CNPJ), expedido pela Secretaria da Receita Federal do Ministério da Fazenda.

10.1.2.2- Prova de Regularidade para com a Fazenda Federal, através da apresentação da Certidão Conjunta Negativa de Débitos Relativos a Tributos Federais e a Dívida Ativa da União, expedida pela Procuradoria Geral da Fazenda Nacional em conjunto com a Secretaria da Receita Federal, que abrange, inclusive, as contribuições sociais previstas nas alíneas de "a" a "d", do parágrafo único, do artigo 11, da Lei nº 8.212/91.

10.1.2.3- Prova de Regularidade para com a Fazenda Estadual, através da apresentação de Certidão de Regularidade de Tributos Estaduais expedida pela Secretaria de Estado de Fazenda ou Distrito Federal, e da Certidão da Dívida Ativa Estadual comprovando a inexistência de débitos inscritos.

Obs.1: As Certidões da Dívida Ativa, no caso de empresas sediadas no Estado do Rio de Janeiro, deverão ser as expedidas pela Procuradoria Geral do Estado (PGE).

Obs.2: Para as empresas não sediadas no Estado do Rio de Janeiro, o documento emitido pela Fazenda Estadual ou do Distrito Federal, do domicílio ou sede da licitante deverá comprovar a inexistência tanto de débitos inscritos quanto de não inscritos na Dívida Ativa ou demonstrar de outra forma documental tal situação fiscal, podendo, para tanto, estar acompanhado de legislação específica ou informação oficial do órgão fazendário.

10.1.2.4- Prova de Regularidade para com a Fazenda Municipal (Certidão Negativa), do domicílio ou sede do licitante.

10.1.2.5- Certidão de Regularidade de Situação perante o Fundo de Garantia por Tempo de Serviço (FGTS), expedida pela Caixa Econômica Federal.

Obs.3: As "certidões negativas" poderão ser substituídas por "certidões positivas com efeito de negativas".

10.1.3- Documento Relativo à Regularidade Trabalhista:



10.1.3.1- Prova de inexistência de débitos inadimplidos perante a Justiça do Trabalho, mediante a apresentação de Certidão Negativa de Débitos Trabalhistas (CNDT) - Lei 12.440, de 07/07/11.

10.1.3.2- Declaração formal de que atende às disposições da Nota Técnica GT COVID 19 nº 18/2020 e suas alterações (Ministério Público do Trabalho).

- A comprovação de regularidade fiscal e trabalhista das ME/EPP somente será exigida no caso de virem a ser adjudicatárias deste certame, nos termos do artigo 42 da Lei Complementar nº 123/2006 e alterações.
- As ME/EPP deverão, no entanto, apresentar os documentos elencados nos subitens 10.1.2 e 10.1.3 deste Edital (regularidade fiscal e trabalhista), mesmo que apresentem alguma restrição.
- Havendo alguma restrição na comprovação da regularidade fiscal e trabalhista exigida neste Edital, será assegurado à ME/EPP adjudicatária deste certame o prazo de 05 (cinco) dias úteis, contados do momento em que for declarada vencedora, prorrogáveis por igual período, a critério da Administração da Prefeitura, para a regularização da documentação, pagamento ou parcelamento do débito, e emissão de eventuais certidões negativas ou positivas com efeito de certidão negativa.
- A não regularização da documentação no prazo previsto acima implicará decadência do direito à contratação, sem prejuízo das sanções previstas na legislação vigente e no presente Edital, sendo facultado à Administração convocar os licitantes remanescentes, na ordem de classificação, para celebrar a contratação, ou revogar a licitação.

10.1.4- Documentação relativa à qualificação econômico-financeira:

10.1.4.1- Certidão Negativa de Falência e Concordata, expedida pelo Distribuidor da sede da pessoa jurídica a menos de 90 (noventa) dias da data estabelecida na introdução deste Edital para a entrega dos envelopes contendo os documentos e a proposta dos licitantes, exceto quando dela constar o prazo de validade.

10.1.4.1.1- Para o licitante sediado no Município de Valença – RJ, esta comprovação será feita mediante apresentação de Certidão expedida pelo Cartório Único de Registro de Distribuição.

10.1.4.1.2- O licitante sediado em outra Comarca ou Estado, deverá apresentar, juntamente com a(s) Certidão(ões) exigida(s), declaração passada pelo Foro de sua Sede, indicando quais os Cartórios ou Ofícios de Registro que controlam a distribuição de falências e concordatas.

10.1.4.2- Demonstrações contábeis do último exercício social, já exigíveis e apresentados na forma da lei, vedada a sua substituição por balancetes ou balanços provisórios, contendo: Termo de Abertura e Encerramento, Balanço Patrimonial, Livro Diário, devidamente registrado na Junta Comercial.



Obs.: O Livro Diário exigido no subitem 10.1.4.2 poderá ser substituído por documento que comprove que o mesmo se encontra registrado na Junta Comercial em meio digital.

10.1.4.3- Comprovação, através das demonstrações contábeis, devidamente assinadas pelo representante legal do licitante e pelo contador registrado no CRC (Conselho Regional de Contabilidade), de que possui os seguintes índices financeiros:

a) Índice de liquidez geral (ILG) $\geq 1,0$ (maior ou igual a um vírgula zero):

$$ILG = \frac{AC + RLP}{PC + ELP}$$

b) Índice de liquidez corrente (ILC) $\geq 1,0$ (maior ou igual a um vírgula zero):

$$ILC = \frac{AC}{PC}$$

c) Grau de endividamento geral (GEG) $\leq 0,50$ (menor ou igual a zero vírgula cinquenta):

$$GEG = \frac{PC + ELP}{AT}$$

Onde:

AC = ativo circulante
RLP = realizável a longo prazo
PC = passivo circulante
ELP = exigível a longo prazo
AT = ativo total

10.1.4.3.1- O licitante que apresentar em seu Balanço resultado menor do que 01 (um), em quaisquer dos índices referidos nas alíneas "a" e "b" do subitem 10.1.4.3, ou maior que 0,50 no índice referido na alínea "c" do retrocitado subitem deste Edital, fica obrigado a comprovar, na data de apresentação das propostas, patrimônio líquido mínimo de 5% (cinco por cento) do valor da presente Tomada de Preços, devendo esta comprovação constar do envelope "A".

10.1.4.3.2- As empresas recentemente constituídas deverão apresentar seu balanço patrimonial de abertura e último balancete.

10.1.5- Documentação relativa à habilitação jurídica:

10.1.5.1- Registro Comercial, no caso de empresa individual.



10.1.5.2- Ato Constitutivo, Estatuto ou Contrato Social e alterações, em vigor, devidamente registrado, em se tratando de sociedades comerciais, e, no caso de sociedades por ações, acompanhado de documentos de eleição de seus administradores.

10.1.5.3- Inscrição do Ato Constitutivo, no caso de sociedades civis, acompanhada de prova de diretoria em exercício.

10.1.5.4- Decreto de Autorização, em se tratando de empresa ou sociedade estrangeira em funcionamento no País, e ato de registro ou autorização para funcionamento expedido pelo órgão competente, quando a atividade assim o exigir.

10.1.6- Declaração relativa a trabalho de menores:

10.1.6.1- Declaração do cumprimento do disposto no inciso XXXIII do artigo 7º da Constituição Federal. Os licitantes deverão declarar que não empregam menor de dezoito anos em trabalho noturno, perigoso ou insalubre e não empregam menor de dezesseis anos, salvo a partir de quatorze anos, na condição de aprendiz. A declaração deverá ser prestada nos termos do modelo constante do Anexo VIII deste Edital.

10.1.7- Documentação relativa à qualificação técnica:

10.1.7.1- Certidão do registro da empresa licitante junto ao Conselho Regional de Engenharia e Agronomia (CREA) e/ou Conselho de Arquitetura e Urbanismo (CAU), referente ao presente exercício.

10.1.7.2- Prova de que o licitante possui em seu quadro permanente na data da realização desta licitação, profissional de nível superior detentor de Atestado de Responsabilidade Técnica, fornecido por pessoa jurídica de direito público ou privado, acompanhado de Certidão de Acervo Técnico (CAT) expedida pelo CREA/CAU, demonstrando sua aptidão por já haver sido responsável técnico por atividade pertinente e compatível em características com o objeto da presente licitação.

10.1.7.2.1- Nos termos do § 3º do artigo 30 da Lei Federal nº 8.666/93, será sempre admitida a comprovação de aptidão através de Certidão ou Atestado de obra ou serviço similar de complexidade tecnológica e operacional em quantidades equivalentes ou superiores.

10.1.7.2.2- A Certidão ou Atestado deverá possuir detalhamento suficiente para que possa ser averiguado se a obra atestada possui pertinência e compatibilidade (semelhança) em características com o objeto desta licitação.

10.1.7.3- Indicação do nome completo do profissional (detentor do Atestado exigido no subitem 10.1.7.2) que será o responsável técnico pela obra, acompanhada do comprovante de inscrição do mesmo junto ao Conselho Regional de Engenharia e Agronomia – CREA e/ou Conselho de Arquitetura e Urbanismo - CAU.



10.1.7.3.1- O profissional indicado como responsável técnico pela obra poderá ser substituído por outro de experiência equivalente ou superior, desde que aprovado previamente pela Prefeitura.

10.1.7.4- A comprovação de que o detentor do Atestado de Responsabilidade Técnica é vinculado ao licitante deverá ser feita através de cópia de sua ficha de registro de empregado, da Certidão de Registro do CREA e/ou CAU, do contrato particular de prestação de serviços, do contrato de trabalho por prazo determinado ou através de outros instrumentos que comprovem a existência de um liame jurídico entre o licitante e o profissional qualificado, cuja duração seja, no mínimo, suficiente para execução do objeto licitado, considerando-se o prazo máximo razoável para tanto. Em se tratando de sócio da empresa, o contrato social do licitante ou documento equivalente comprovará o vínculo.

10.1.7.5- Declaração formal de que a empresa dispõe de máquinas, veículos e pessoal técnico necessários à perfeita execução da obra/serviços, objeto deste Edital.

Obs.: É facultado aos interessados em participar da licitação a realização de visita técnica, a fim de tomar conhecimento das informações necessárias e das condições locais onde será realizada a obra. A supracitada visita deverá ser agendada com antecedência mínima de 24 (vinte e quatro) horas, junto à Gerência de Projetos – Secretaria Municipal de Obras e Planejamento Urbano, situada no Centro Administrativo Municipal - Rua Dr. Figueiredo, nº 320, Centro, Valença-RJ – tel. (24) 2452.1830 / 2453.2696 – ramal 5336, e-mail: centraldeprojetosurbanos@gmail.com.

- **As microempresas e empresas de pequeno porte, para utilizarem as prerrogativas estabelecidas na Lei Complementar nº 123/2006 e alterações, deverão apresentar declaração (Anexo VII) de que ostenta essa condição e que não se enquadra em nenhum dos casos enumerados no § 4º do artigo 3º da referida Lei. Tal declaração deverá ser apresentada no momento do credenciamento, fora dos envelopes de Proposta e Documentação.**

10.1.8- Os documentos deverão ser apresentados por meio de cópias autenticadas por Tabelião de Notas ou servidor da unidade que realiza a licitação, ou publicação em órgão de Imprensa Oficial.

10.1.9- Todos os documentos comprobatórios exigidos para a habilitação deverão ter validade na data estabelecida na Introdução deste Edital para a entrega dos envelopes contendo os Documentos e a Proposta Comercial dos licitantes.

10.1.10- Não serão aceitas cópias de documentos que se mostrarem ilegíveis ou defeituosas.

10.1.11- Não serão aceitos "protocolos de entrega" ou "comprovantes de solicitação de documento" em substituição aos documentos exigidos no presente Edital.

10.1.12- Os documentos originais que forem incluídos no envelope de documentação farão parte integrante do Processo Administrativo, não estando sujeitos à devolução.

10.1.13- A autenticação de quaisquer documentos relativos a habilitação, por servidor da unidade que realiza a licitação, poderá ser realizada até o dia anterior ao previsto



na introdução deste Edital para entrega dos envelopes de documentação e proposta, mediante a apresentação dos originais.

10.1.14- Os documentos que não contenham prazo de validade especificado em seu corpo, em lei ou neste Edital, só serão considerados válidos se expedidos, no máximo, até 90 dias anteriores à data de entrega dos envelopes "A" e "B".

10.1.15- A(s) empresa(s) fica(m) obrigada(s) a comunicar à Prefeitura qualquer alteração em relação aos documentos de habilitação apresentados.

10.1.16- Toda a documentação apresentada pelas empresas candidatas à habilitação será anexada ao processo de licitação, mesmo daquelas empresas que não forem consideradas habilitadas e será rubricada pelos membros da Comissão Permanente de Licitação e pelos licitantes presentes.

10.1.17- O CRCL (Certificado de Registro Cadastral de Licitante), emitido pela Prefeitura Municipal de Valença-RJ, poderá ser apresentado, opcionalmente, através de cópia autenticada por Tabelião de Notas ou servidor da unidade que realiza a licitação em substituição aos documentos constantes do mesmo, desde que estejam com a validade vigente.

10.1.18- Para que o CRCL (Certificado de Registro Cadastral de Licitante) possa ser apresentado em substituição aos documentos de habilitação, conforme previsto no subitem anterior é necessário que o mesmo esteja atualizado, entendendo-se como tal aquele que se encontra em vigor na data estabelecida na introdução deste Edital para a entrega dos envelopes contendo os Documentos e a Proposta Comercial dos licitantes.

11 - DA PROPOSTA COMERCIAL – ENVELOPE "B":

11.1- A proposta deverá conter obrigatoriamente:

11.1.1- **Carta de Apresentação da Proposta Comercial**, preferencialmente em papel timbrado do licitante, datilografada ou editada, sem emendas, entrelinhas ou rasuras, devidamente assinada pelo representante legal do licitante, contendo:

11.1.1.1- Preço global (resultante da soma dos preços unitários da planilha), em algarismos arábicos e por extenso.

11.1.1.2- Declaração de aceitação do prazo de 60 (sessenta) dias corridos, contados a partir da assinatura do respectivo Contrato e da Ordem de Início dos Serviços expedida pela Secretaria Municipal de Obras e Planejamento Urbano, para execução da obra, objeto da presente licitação.

11.1.1.3- Declaração de manter a validade da proposta pelo prazo mínimo de 60 (sessenta) dias, contados da data de realização desta licitação.

11.1.2- **Planilha Orçamentária**, preferencialmente em papel timbrado do licitante, segundo modelo a ser fornecido pelo município (**Anexo II**), datilografada ou editada,



sem emendas ou rasuras, contendo os preços unitários e o valor global, devidamente assinada pelo representante legal do licitante.

11.1.3- **Cronograma Físico-Financeiro**, de acordo com as etapas da obra, preferencialmente em papel timbrado do licitante, segundo modelo a ser fornecido pelo município (**Anexo IV**), datilografado ou editado, sem emendas ou rasuras, devidamente assinado pelo representante legal do licitante.

11.1.4- Condição de pagamento de acordo com o item 21 deste Edital.

Obs.1: A empresa licitante deverá apresentar sua proposta também em meio eletrônico (cd-rom), preferencialmente em Programa Excel, objetivando facilitar a conferência por parte da Equipe Técnica da Secretaria Municipal de Obras e Planejamento Urbano.

11.1.5- Os preços deverão ser obrigatoriamente expressos em moeda corrente nacional.

11.1.6- Indicação do Banco, Agência e Conta Corrente em nome da empresa para os devidos pagamentos.

11.1.7- Indicação do número do fax, e-mail ou assemelhado de comunicação rápida, bem como o nome do responsável da empresa que deverá ser contactado, objetivando agilizar os procedimentos entre o Município de Valença-RJ e a empresa.

11.1.8- Indicação do representante legal da empresa responsável pela assinatura do Contrato (nome, nacionalidade, estado civil, profissão, endereço completo, número da carteira de identidade/órgão expedidor e número do CPF).

11.1.9- Não serão aceitos, de forma alguma, documentos copiados ou transmitidos através de fax, telex, e-mail, etc.

11.1.10- O signatário da proposta deverá ser sócio, diretor, gerente ou representante legal do licitante e indicará seu nome completo e o cargo que ocupa na empresa, devidamente comprovado.

11.1.11- O proponente é inteiramente responsável pela elaboração de sua proposta, devendo fazê-la de acordo com as instruções deste Edital, não sendo aceitas, em hipótese alguma, alegações posteriores de cotações emitidas errôneas ou incompletas.

12- DO PROCEDIMENTO DA LICITAÇÃO:

12.1- A licitação será processada e julgada com a observância do seguinte procedimento:

12.1.1- Abertura dos envelopes "A" (Documentação) e sua apreciação.

12.1.2- Devolução dos envelopes "B" (Proposta Comercial), fechados, aos licitantes inabilitados, desde que não tenha havido recurso ou após o seu julgamento.



12.1.3- Abertura dos envelopes Proposta Comercial dos licitantes habilitados, desde que transcorrido o prazo sem interposição de recurso, ou que tenha havido desistência expressa, ou ainda, após o julgamento dos recursos interpostos.

12.1.4- Não serão aceitos envelopes apresentados após a data e hora fixados na introdução deste Edital.

12.1.5- Na hipótese de algum licitante ser considerado inabilitado pela Comissão Permanente de Licitação e decidir interpor recurso dentro do prazo estipulado no item 13 deste Edital, haverá a suspensão da reunião, ficando os envelopes com as respectivas propostas para serem abertos em outra reunião, em data a ser fixada posteriormente, quando da decisão de todos os recursos pela Comissão Permanente de Licitação.

12.1.6- A inabilitação do licitante importa na preclusão do seu direito de participar das fases subsequentes.

12.1.7- Será desclassificada a proposta que:

12.1.7.1- For apresentada em desconformidade com as disposições deste Edital e seus Anexos.

12.1.7.2- Apresentar opção de preço.

12.1.7.3- Consignar preço excessivo, simbólico ou manifestamente inexequível, vantagens não previstas no Edital ou cotação baseada em oferta dos demais licitantes.

12.1.7.3.1- Considerar-se-á como preço excessivo, a proposta com valor superior ao limite estabelecido no item 04 deste Edital.

12.1.7.3.2- Considerar-se-á manifestamente inexequível a proposta cujo valor seja inferior a 70% (setenta por cento) do menor dos seguintes valores, nos termos do § 1º do artigo 48 da Lei Federal 8.666/93 e suas alterações:

12.1.7.3.2.1- Média aritmética dos valores das propostas superiores a 50% (cinquenta por cento) do valor orçado pela administração, ou;

12.1.7.3.2.2- Valor orçado pela administração.

12.1.8- O licitante que deixar de cotar qualquer um dos itens ou alterar as quantidades constantes da Planilha Orçamentária, ou que cotar preços diferentes para uma mesma composição, também terá sua proposta desclassificada.

12.1.9- Havendo erros aritméticos na(s) Planilha(s) de Preços, os mesmos serão corrigidos com base nos valores unitários apresentados, passando o valor corrigido a constituir o valor da proposta apresentada, após a anuência do licitante. Caso o licitante não concorde com as correções procedidas terá sua proposta desclassificada.



12.1.10- Quando todos os licitantes forem inabilitados ou todas as propostas forem desclassificadas a Comissão Permanente de Licitação poderá fixar o prazo de 08 (oito) dias úteis para apresentação de nova documentação ou de outras propostas devidamente escoimadas das causas que ocasionaram a inabilitação e/ou desclassificação (§ 3º do artigo 48 da Lei Federal nº 8.666/93).

12.1.11- Para julgamento e classificação das propostas será adotado o critério do **menor valor global**, observadas as disposições contidas neste Edital e em seus Anexos.

12.1.12- A Comissão Permanente de Licitação, após proceder ao julgamento, de acordo com os critérios previamente estabelecidos, efetuará a classificação ordinal das propostas e proporá a adjudicação do objeto da licitação a primeira colocada, encaminhando o processo em seguida a Procuradoria Geral do Município e a Secretaria Municipal de Controle Interno para emissão de parecer e posteriormente ao Exmo. Sr. Prefeito Municipal para homologação e adjudicação, após o cumprimento do prazo legal de recurso, o julgamento dos mesmos ou a desistência expressa de interposição de recursos e desde que não ocorra uma das hipóteses previstas nos subitens 24.3 e 24.7 deste Edital.

12.1.13- Nos termos do §2º do artigo 45 da Lei Federal nº 8.666/93, no caso de empate entre duas ou mais propostas de participantes não enquadrados como microempresa ou empresa de pequeno porte, e depois de obedecido o disposto no §2º do artigo 3º do mesmo Diploma Legal, a classificação far-se-á, obrigatoriamente, por sorteio, em ato público para o qual todos os licitantes serão convocados.

12.1.14- A microempresa ou a empresa de pequeno porte mais bem classificada, nos termos do artigo 44 da Lei Complementar nº 123/06 e alterações, com preços iguais ou até 10% (dez por cento) superiores à proposta de melhor preço, será convocada para apresentar nova proposta.

12.1.15- Para efeito do disposto no subitem 12.1.14 deste Edital, proceder-se-á da seguinte forma:

12.1.15.1- A microempresa ou empresa de pequeno porte mais bem classificada poderá apresentar proposta de preço inferior àquela considerada vencedora do certame, situação em que será adjudicado em seu favor o objeto licitado.

12.1.15.2- Não ocorrendo a contratação da microempresa ou empresa de pequeno porte, na forma do subitem anterior, serão convocadas as remanescentes que porventura se enquadrem na hipótese do subitem 12.1.14 deste Edital, na ordem classificatória, para o exercício do mesmo direito.

12.1.16- No caso de equivalência dos valores apresentados pelas microempresas e empresas de pequeno porte que se encontre no intervalo estabelecido no subitem 12.1.14 deste Edital, será realizado sorteio entre elas para que se identifique aquela que primeiro poderá apresentar melhor oferta.

12.1.17- Na hipótese da não contratação de microempresa ou empresa de pequeno porte com base nas disposições da Lei Complementar nº 123/06 e alterações,



conforme acima definido, o objeto será adjudicado em favor da proposta originalmente vencedora do certame.

12.1.18- O disposto nos subitens 12.1.14 ao 12.1.17 somente se aplicará quando a melhor oferta inicial não tiver sido apresentada por microempresa ou empresa de pequeno porte.

Obs.1: Caso uma microempresa ou empresa de pequeno porte tenha direito de apresentar nova proposta, deverá apresentá-la no prazo máximo de 15 (quinze) minutos após o anúncio da classificação ordinal das propostas por parte da Comissão Permanente de Licitação, sob pena de preclusão.

Obs.2: Caso uma microempresa ou empresa de pequeno porte apresente nova proposta usando das prerrogativas acima mencionadas, deverá, no prazo máximo de 48 (quarenta e oito) horas, contadas a partir do encerramento da reunião licitatória, apresentar nova Planilha Orçamentária e novo Cronograma Físico-Financeiro, de acordo com o novo valor ofertado, sob pena de decair do direito a contratação.

12.1.19- Todos os documentos contidos nos envelopes documentação e proposta comercial serão rubricados pelos integrantes da Comissão Permanente de Licitação e pelos licitantes presentes e serão anexados ao processo de licitação, mesmo os daquelas empresas que não forem consideradas habilitadas ou que tenham suas propostas desclassificadas.

12.1.20- A abertura dos envelopes de documentação e proposta comercial será realizada sempre em ato público, previamente designado, do qual se lavrará Ata circunstanciada assinada pelos representantes legais dos licitantes presentes e pelos integrantes da Comissão Permanente de Licitação.

12.1.21- Decairá do direito de impugnar os termos deste Edital aquele que, tendo-o aceito sem objeção, vier após o julgamento desfavorável, a apresentar falhas ou irregularidades, hipótese em que tal comunicação não terá efeito de recurso.

12.1.22- Não será permitido a uma mesma pessoa representar mais de uma empresa ao mesmo tempo.

12.1.23- É facultada a Comissão Permanente de Licitação ou a autoridade superior, em qualquer fase da licitação, a promoção de diligência, destinada a esclarecer ou a completar a instrução do processo, podendo para tanto suspender os trabalhos.

13- DOS RECURSOS:

13.1- Das decisões da Comissão Permanente de Licitação, proferidas no curso do processo licitatório, poderá haver recurso, que deverá ser interposto no prazo de 05 (cinco) dias úteis, contados a partir da intimação do ato na imprensa oficial do município ou da data da lavratura da Ata da sessão pública em que constar a decisão questionada, excetuando-se o caso em que todos os participantes renunciarem expressamente ao direito de interposição de recursos.



13.2- O recurso deverá ser interposto por escrito, devidamente fundamentado, assinado pelo representante legal do licitante, devidamente comprovado, e dirigido a autoridade superior.

13.3- O recurso deverá ser protocolado, em original, no Protocolo Geral da Prefeitura Municipal de Valença-RJ – Centro Administrativo Municipal, situado na Rua Dr. Figueiredo, nº 320, Centro, Valença-RJ, no horário de 12:00 às 17:30 horas, de segunda à sexta feira, exceto feriados no Município de Valença-RJ, Estaduais e Nacionais.

13.4- Não serão conhecidos os recursos apresentados fora do local previsto no subitem anterior deste Edital e/ou intempestivos.

13.5- Não serão conhecidos os recursos encaminhados via fax ou por e-mail.

13.6- O recurso terá efeito suspensivo.

13.7- Interposto o recurso, nos 02 (dois) dias úteis subsequentes, dele será dada ciência aos demais licitantes, que poderão impugná-lo no prazo de 05 (cinco) dias úteis, contados a partir da data da ciência.

13.8- A impugnação deverá ser protocolada, em original, no Protocolo Geral da Prefeitura Municipal de Valença-RJ – Centro Administrativo Municipal, situado na Rua Dr. Figueiredo, nº 320, Centro, Valença-RJ, no horário de 12:00 às 17:30 horas, de segunda à sexta feira, exceto feriados no Município de Valença-RJ, Estaduais e Nacionais.

13.9- Não serão conhecidas as impugnações apresentadas fora do local previsto no subitem anterior deste Edital e/ou intempestivos.

13.10- Não serão conhecidas as impugnações encaminhadas via fax ou por e-mail.

13.11- Impugnado ou não o recurso, a Comissão Permanente de Licitação o apreciará, podendo reconsiderar sua decisão no prazo de 05 (cinco) dias úteis ou, nesse mesmo prazo, fazê-lo subir à superior instância administrativa.

13.12- A autoridade superior de que trata este Edital é o Exmo. Sr. Prefeito do Município de Valença-RJ.

14- DA GARANTIA:

14.1- Como garantia do cumprimento e boa execução do objeto a ser contratado será exigida da adjudicatária, para assinatura do Termo de Contrato, a importância correspondente a 3% (três por cento) do valor do Contrato, através de uma das seguintes modalidades:

- a) Caução em dinheiro ou títulos da dívida pública;
- b) Seguro-garantia;
- c) Fiança bancária.



14.2- A garantia deverá ser efetivada em nome da Prefeitura Municipal de Valença-RJ, dentro do prazo estabelecido para assinatura do Contrato (subitem 15.2 deste Edital).

14.3- Para qualquer modalidade utilizada, deverá ser entregue na Secretaria Municipal de Fazenda da Prefeitura Municipal de Valença-RJ a correspondente via de conhecimento de depósito, carta ou apólice.

14.4- A garantia deverá perdurar por todo o prazo de execução do Contrato, sendo liberada somente após a conclusão da obra, mediante "Termo de Recebimento Definitivo".

14.5- Em caso de rescisão motivada pela empresa contratada, a garantia reverterá integralmente aos cofres do Município, o qual cobrará à mesma a diferença apurada entre o valor da garantia depositada e o débito apurado.

14.6- Sem prejuízo da aplicação das penalidades cabíveis, o Município recorrerá à garantia citada a fim de se ressarcir de possíveis prejuízos que lhe venham a ser causados pela empresa contratada, com o intuito de reparar tais danos. O Contratado ficará obrigado a reintegrar o valor da garantia no prazo de 03 (três) dias úteis após sua notificação.

14.7- Caso o valor do Contrato seja alterado de acordo com o artigo 65 da Lei Federal 8.666/93, a empresa contratada deverá complementar o valor da garantia para que seja mantido o percentual de 3% (três por cento) do valor do Contrato.

14.8- A garantia será devolvida à Contratada na mesma modalidade que foi prestada e sem ônus para a Prefeitura Municipal de Valença-RJ, mediante requerimento formalizado, logo após a assinatura do Termo de Recebimento Definitivo.

14.9- Caso seja oferecida caução em dinheiro, ao final será restituída devidamente corrigida monetariamente.

15- DO CONTRATO:

15.1- Homologada a licitação pela autoridade superior, será emitida a Nota de Empenho em favor do licitante vencedor e providenciado o Termo de Contrato a ser celebrado, nos moldes da minuta constante do Anexo VI deste Edital, que terá suas cláusulas e condições reguladas pela Lei Federal nº 8.666/93 e suas alterações posteriores.

15.2- Na hipótese do licitante vencedor não comparecer para prestar a garantia contratual e assinar o Contrato no prazo máximo de 05 (cinco) dias úteis, após ser formalmente convocado pela Administração do Município, decairá do direito à contratação, sem prejuízo das demais sanções estipuladas no item 20 deste Edital, podendo, a critério exclusivo da Prefeitura, a sessão ser retomada e os demais proponentes chamados na ordem de classificação.



15.2.1- Sendo chamado o segundo colocado ou outro proponente, na ordem de classificação, conforme previsto no subitem anterior, o mesmo deverá, para que seja promovida sua contratação, aceitar as condições propostas pelo primeiro colocado.

15.2.2- O prazo de convocação poderá ser prorrogado uma vez, por igual período, quando solicitado pela parte durante o seu transcurso e desde que ocorra motivo justificado aceito pela Administração.

15.3- Farão parte integrante do Contrato a ser firmado todos os elementos apresentados pelo licitante vencedor que tenham servido de base para o julgamento da licitação, bem como as condições estabelecidas neste Edital e respectivos anexos, independentemente de transcrição.

15.4- Quando convocada a subscrever o Contrato, a adjudicatária deverá apresentar os documentos e informações exigidos por ocasião da convocação.

15.5- Na hipótese de o Município não assinar o Contrato com a empresa vencedora ou com outra, na ordem de classificação, no prazo de 60 (sessenta) dias, contados da data da entrega das propostas, os licitantes ficarão liberados de quaisquer compromissos assumidos, nos termos do § 3º do artigo 64 da Lei Federal nº 8.666/93 e suas alterações, salvo eventuais questionamentos judiciais.

15.6- O Contrato decorrente da presente licitação poderá ser modificado nos casos previstos no artigo 65 da Lei Federal nº 8.666/93 e suas alterações.

15.7- Toda e qualquer alteração, com ou sem aumento do valor do Contrato, deverá ser justificada por escrito e previamente autorizada pela autoridade superior, devendo ser formalizada por meio de aditamento, que poderá ser único e lavrado dentro do prazo legal, ficando mantidas as demais condições contratuais pela adjudicatária na proposta inicial.

15.8- O Contrato a ser firmado poderá ser rescindido se ocorrer um dos motivos enumerados no artigo 78 da Lei Federal nº 8.666/93 e suas alterações.

16- DAS OBRIGAÇÕES:

16.1- DO CONTRATANTE

16.1.1- O Contratante obriga-se a:

- a) Acompanhar e fiscalizar a execução do objeto do Contrato, anotando em registro próprio as falhas detectadas e comunicando as ocorrências de quaisquer fatos que, a seu critério, exijam medidas corretivas por parte da Contratada, aplicando as sanções cabíveis, sempre que necessário;
- b) Exigir da Contratada a apresentação de cópia da Licença de Operação dos seus fornecedores de areia, argila, granito, pó de pedra, telha e tijolo de barro vermelho e, em geral, produtos ou derivados minerais de uso na construção civil (conforme legislação ambiental vigente);
- c) Notificar, por escrito, a Contratada da aplicação de qualquer sanção;



- d) Efetuar o pagamento a Contratada, de acordo com as condições de preço e prazo estabelecidas neste instrumento convocatório;
- e) Prestar a Contratada toda e qualquer informação, por esta solicitada, necessária à perfeita execução do Contrato.

16.2- DA CONTRATADA

16.2.1- A Contratada será a única, integral e exclusiva responsável, em qualquer caso, por todos os danos e prejuízos de qualquer natureza que causar ao Contratante ou a terceiros, decorrentes de sua culpa ou dolo, na execução do objeto desta licitação, respondendo por si e por seus sucessores, não excluindo ou reduzindo essa responsabilidade, a fiscalização ou acompanhamento do Contratante.

16.2.2- A Contratada é a responsável por todos os ônus tributários federais, estaduais e municipais, ou obrigações concernentes à legislação social, trabalhista, fiscal, securitária ou previdenciária, bem como as demais legislações aplicáveis, relacionadas com o cumprimento do presente Edital e do Contrato a ser assinado.

16.2.3- A Contratada se obriga a manter, durante toda a execução do Contrato, em compatibilidade com as obrigações por ela assumidas, todas as condições de habilitação e qualificação exigidas neste Edital.

16.2.4- Caberá ainda a Contratada:

- a) Iniciar a realização da obra no prazo máximo de 15 (quinze) dias corridos, contados a partir do recebimento da Ordem de Início de Serviço a ser emitida pela Secretaria Municipal de Obras e Planejamento Urbano, sob sua inteira e exclusiva responsabilidade;
- b) Não transferir a outrem, no todo ou em parte, os compromissos avençados, salvo motivo justo aceito pela Administração da Prefeitura;
- c) Responder inteiramente por quaisquer obrigações decorrentes de serviços prestados a mesma por terceiros, ficando o Município isento de tais reclamações e indenizações;
- d) Reparar, corrigir, remover, reconstituir ou substituir, às suas expensas, no total ou em parte, objeto do Contrato em que se verificarem vícios, defeitos ou incorreções resultantes da execução ou dos materiais empregados;
- e) Manter em seu poder o relatório diário da obra, pelo qual fará qualquer solicitação à fiscalização, bem como registrará qualquer exigência ou justificativa pertinente à obra;
- f) Manter no local da obra, profissional habilitado, que assumirá perante a fiscalização a responsabilidade técnica pela execução dos serviços e que



tenha poderes para deliberar sobre qualquer determinação de urgência que se torne necessária;

- g) Supervisionar a obra, fornecer mão de obra e material de consumo, bem como todo e qualquer equipamento e ferramenta necessários à execução do Contrato. Os custos de mão de obra, material, transporte e utilização deverão estar inclusos no preço proposto;
- h) Responsabilizar-se pela iluminação decorrente de eventuais trabalhos noturnos e sinalização em torno da obra, se necessário;
- i) Responsabilizar-se pelos serviços complementares necessários ao desenvolvimento e execução da obra, bem como limpeza e remoção de entulhos, materiais e equipamentos, inclusive das áreas adjacentes à mesma, devendo entregar a obra concluída e livre desses fatos;
- j) Cumprir as normas do Código de Obras do Município de Valença – RJ – Lei nº 1.372 de 24 de setembro de 1984;
- k) Executar a obra, objeto desta licitação, com estrita observância das especificações do projeto e demais exigências deste Edital, além das determinações da Associação Brasileira de Normas Técnicas – ABNT;
- l) Responsabilizar-se pela utilização de equipamentos de proteção individual de todos os seus empregados envolvidos na obra;
- m) Responsabilizar-se pelo pagamento e respectivos encargos sociais de todos os seus funcionários e/ou contratados envolvidos na execução do Contrato, não tendo os mesmos qualquer vínculo empregatício com o Município;
- n) Contratar por sua conta, todos os seguros exigidos ou que venham a ser exigidos por lei e que incidam direta ou indiretamente sobre o objeto do Contrato.

17 - DA FISCALIZAÇÃO:

17.1-A fiscalização da obra a ser realizada será exercida pela Secretaria Municipal de Obras e Planejamento Urbano, através de fiscal indicado pelo titular da pasta e formalmente designado pelo Ordenador de Despesas.

17.2- É reservado à fiscalização o direito de recusar qualquer etapa da obra quando não tiver sido executada dentro das normas contratadas, bem como exigir correção da mesma desde que as normas e padrões citados não tenham sido observados.

17.3- A fiscalização por parte do Município não exime a Contratada de quaisquer responsabilidades.

17.4- A fiscalização deverá observar o disposto no inciso III, do artigo 12, do Decreto Municipal nº 162, de 23 de outubro de 2018.



18- DA SUBCONTRATAÇÃO:

18.1- Nos termos do artigo 72 da Lei Federal nº 8.666/93, a Contratada, na execução do objeto do Contrato, sem prejuízo das responsabilidades contratuais e legais, poderá subcontratar partes da obra ou serviço.

18.2- A viabilidade, conveniência e satisfatoriedade da subcontratação deverão ser previamente analisadas pela Prefeitura.

18.3- O ajuste de subcontratação somente poderá ser firmado após a prévia aprovação da subcontratação pela Prefeitura.

18.4- Poderá ser autorizada subcontratação de apenas parte da obra ou serviço, sendo vedadas: a subcontratação integral, a cessão ou a transferência do objeto do Contrato.

18.5- São inafastáveis as responsabilidades contratuais e legais da Contratada, que permanecerá perante a Prefeitura totalmente responsável pela execução do objeto do Contrato, sob qualquer aspecto focado, não podendo em nenhuma hipótese elidir sua responsabilidade alegando subcontratação.

18.6- A subcontratação será formalizada, pela Contratada, por instrumento independente.

18.7- As regras estabelecidas entre a Contratada e a Subcontratada não modificarão as obrigações contratuais e legais entre a Prefeitura e a Contratada, sendo nula qualquer cláusula que por ventura disponha de forma contrária, transferindo ou isentando responsabilidades da Contratada.

18.8- Os pagamentos continuarão sempre sendo efetuados a Contratada e nunca diretamente a Subcontratada.

19- RECEBIMENTO DO OBJETO DA LICITAÇÃO:

19.1- Executado o contrato, o seu objeto será recebido:

19.1.1- Provisoriamente, na forma prevista na alínea "a", do inciso I, do artigo 73 da Lei Federal 8.666/93.

19.1.2- Definitivamente, na forma da alínea "b", do inciso I, do artigo 73 da Lei Federal 8.666/93, sem prejuízo da responsabilidade da Contratada conforme o disposto nos itens seguintes.

19.2- O prazo a que se refere a alínea "b", do inciso I, do artigo 73 da Lei Federal 8.666/93 será de 90 (noventa) dias, contados a partir do recebimento provisório.

19.3- O recebimento provisório ou definitivo do objeto do Contrato, não exclui a responsabilidade civil pela solidez e segurança da obra ou serviço, nem a ético-profissional pela perfeita execução do Contrato.



19.4- A Contratada responderá durante 05 (cinco) anos pela solidez e segurança da obra, de acordo com o artigo 618 do Novo Código Civil Brasileiro.

20- DAS SANÇÕES ADMINISTRATIVAS:

20.1- Se o licitante classificado em primeiro lugar não comparecer para prestar a Garantia Contratual e assinatura do Contrato no prazo estabelecido no subitem 15.2 incidirá em multa de 10% (dez por cento) do valor da proposta comercial.

20.2- Em caso de inexecução total ou parcial dos serviços, atraso injustificado na execução do Contrato, inadimplemento contratual ou não atendimento às solicitações da fiscalização, a Contratada estará sujeita às seguintes sanções:

a) Advertência, na hipótese de execução irregular do Contrato que não resulte prejuízo para a Administração;

b) Multa moratória de 0,1% (um décimo por cento) do valor do Contrato, nos seguintes casos:

b.1) por dia que exceder o prazo previsto para a conclusão dos serviços, a ser constatado na verificação do cronograma correspondente a cada medição, multa esta que também incidirá caso ocorra atraso na conclusão e entrega final da obra;

b.2) por dia, pelo não cumprimento de qualquer ordem de serviço da fiscalização, no prazo por ela determinado;

c) Multa Administrativa de até 20% (vinte por cento), sobre o valor do Contrato, no caso de inexecução total ou parcial do Contrato;

d) Suspensão do direito de licitar e contratar com a Prefeitura Municipal de Valença-RJ, por prazo não superior a 02 (dois) anos, na hipótese de inexecução total ou parcial do Contrato;

e) Declaração de inidoneidade para licitar e contratar com a Administração Pública, enquanto perdurarem os motivos determinantes da punição ou até que seja promovida a reabilitação perante a própria autoridade que aplicou a penalidade, na hipótese de execução irregular, atraso ou inexecução do Contrato associado a ilícito penal.

20.3- Caberá à fiscalização propor a aplicação das penalidades previstas, mediante apresentação de relatório circunstanciado, instruído com os documentos pertinentes.

20.4- Se a Contratada não recolher o valor da multa que por ventura lhe for aplicada, dentro de 05 (cinco) dias úteis a contar da data da intimação, será então acrescido os juros moratórios de 1% (um por cento) ao mês.

20.5- As multas aplicadas poderão ser descontadas da garantia prestada pela Contratada e, caso o valor seja superior ao valor da garantia, além da perda desta, a



Contratada responderá pela sua diferença, a qual será descontada dos pagamentos eventualmente devidos pela Administração, ou ainda, quando for o caso, cobrada judicialmente.

20.6- A aplicação de multa(s) não elidirá o direito do Contratante de face ao descumprimento do pactuado, rescindir, de pleno direito, o Contrato celebrado, independente de ação, notificação ou interpelação judicial ou extrajudicial, sem prejuízo das demais cominações legais e contratuais cabíveis, assegurados o contraditório e a ampla defesa.

21- DO PAGAMENTO:

21.1- A licitante contratada deverá apresentar a documentação para a cobrança respectiva à Secretaria Municipal de Obras e Planejamento Urbano, até o 5º (quinto) dia útil posterior à data final do período de adimplemento da obrigação.

21.2- Os documentos fiscais de cobrança deverão ser emitidos contra a Prefeitura Municipal de Valença-RJ, CNPJ nº 29.076.130/0001-90.

21.3- Os pagamentos serão realizados através de depósitos bancários na conta mencionada na proposta, no 30º (trigésimo) dia após o adimplemento de cada parcela e apresentação da(s) Nota(s) Fiscal(ais)/Fatura acompanhada(s) da(s) medição(ões) devidamente atestadas e aceitas pelo Secretário Municipal de Obras e Planejamento Urbano da Prefeitura.

21.4- Ocorrendo atraso no pagamento das obrigações e desde que este atraso decorra de culpa da Prefeitura, o valor devido será acrescido de 0,1% (um décimo por cento) a título de multa, além de 0,033 (trinta e três milésimos por cento), por dia de atraso, a título de compensação financeira, a serem calculados sobre a parcela devida.

21.5- A multa e a compensação financeira previstas neste item será aplicada somente após a comunicação formal pela Contratada ao Contratante, ressalvados os casos fortuitos e de força maior previstos nos termos do artigo 393 do Código Civil Brasileiro.

21.6- Entre a data de entrega da Nota Fiscal/Fatura e a data prevista para pagamento não haverá qualquer incidência de atualização monetária.

Obs.: A apresentação de Nota Fiscal Eletrônica fica condicionada à legislação específica do domicílio ou sede do licitante.

21.7- Ocorrendo erros na apresentação do documento fiscal o mesmo será devolvido a Contratada para correção, ficando estabelecido que o prazo para pagamento será contado a partir da data de apresentação de novo documento fiscal ou de outro que o corrija.

21.8- O Contratante poderá deduzir dos pagamentos importâncias que a qualquer título lhe forem devidas pela Contratada.

21.9- Os pagamentos somente serão efetuados mediante:



- a) Prova de Regularidade perante o Instituto Nacional de Seguridade Social – INSS.
- b) Prova de Regularidade de Situação perante o Fundo de Garantia por Tempo de Serviço – FGTS.

21.10- O pagamento da última parcela da medição, somente será liberado com apresentação dos seguintes documentos:

- a) Relatório final da obra, elaborado pela empresa contratada.
- b) Termo de recebimento definitivo da obra, elaborado pela Secretaria Municipal de Obras e Planejamento Urbano da Prefeitura Municipal de Valença – RJ.

21.11- É vedada a antecipação de quaisquer pagamentos sem o cumprimento das condições estabelecidas neste Edital.

21.12- Do valor dos pagamentos eventualmente antecipados, será descontada a importância correspondente a 0,033 (trinta e três milésimos por cento) sobre o valor da parcela a ser paga, por dia de antecipação a partir da data prevista para o pagamento.

22 – DO REAJUSTAMENTO:

22.1- Não haverá reajustamento do preço proposto pela vencedora desta licitação.

23 – DO FORNECIMENTO DE INFORMAÇÕES:

23.1- A Comissão Permanente de Licitação prestará todos os esclarecimentos solicitados pelos interessados nesta licitação, estando disponível para atendimento de segunda a sexta-feira, das 12:00 às 17:00 horas, na Rua Dr. Figueiredo, nº 320, Centro, Valença – RJ, pelo telefax (24) 2452.4425 ou pelo e-mail: licitacoespmvrj@gmail.com, exceto nos feriados do Município de Valença-RJ, Estaduais e Nacionais. Os esclarecimentos e informações sobre o presente Edital poderão ser solicitados até 48 (quarenta e oito) horas antes da data fixada no mesmo para recebimento dos envelopes documentação e proposta comercial.

23.2- Quaisquer informações técnicas poderão ser obtidas na Secretaria Municipal de Obras e Planejamento Urbano, situada à Rua Dr. Figueiredo, 320, Centro, Valença-RJ, telefone (24) 2453.4303 / 2452.1830.

24 - DAS DISPOSIÇÕES FINAIS:

24.1- As normas disciplinadoras desta licitação serão interpretadas em favor da ampliação da disputa, respeitada a igualdade de oportunidade entre os licitantes e desde que não comprometam o interesse público, a finalidade e a segurança da contratação.



24.2- A autoridade competente poderá, até a assinatura do contrato, desclassificar licitantes por despacho fundamentado, sem direito a indenização ou ressarcimento e sem prejuízo de outras sanções cabíveis, se a Administração tiver notícia de qualquer fato ou circunstância, anterior ou posterior ao julgamento, que desabone a sua idoneidade ou capacidade financeira, técnica, administrativa e outras relacionadas à documentação apresentada na fase de habilitação desta licitação.

24.3- A critério da Prefeitura a data desta licitação poderá ser transferida. O objeto da presente licitação poderá, a critério exclusivo da Prefeitura, ser contratado no todo ou em parte, sem que caiba a quem quer que seja o direito a qualquer reclamação ou indenização, desde que ocorra algum fato onde seja manifestamente caracterizada esta necessidade devido à ocorrência de interesse público que justifique tal conduta.

24.4- As impugnações ao Edital deverão ser protocoladas, em original, no Protocolo Geral da Prefeitura Municipal de Valença-RJ - Centro Administrativo Municipal, situado a Rua Dr. Figueiredo, nº 320, Centro, Valença-RJ, no horário de 12:00 às 17:30 horas, diariamente, exceto aos sábados, domingos e feriados, observado o prazo estabelecido no artigo 41 da Lei Federal nº 8.666/93 e alterações.

24.4.1- Não serão conhecidas as impugnações apresentadas fora do local previsto no subitem 24.4 deste Edital.

24.4.2-- Não serão conhecidas as impugnações encaminhadas via fax ou por e-mail.

24.5- Caberá a Administração responder as impugnações interpostas antes da realização da sessão licitatória.

24.6- O acompanhamento do resultado desta licitação dos pedidos de esclarecimentos e impugnações, bem como dos recursos interpostos, serão disponibilizados no endereço eletrônico www.valenca.rj.gov.br para conhecimento geral.

24.7- A Prefeitura poderá revogar a presente licitação por razões de interesse público decorrente de fato superveniente, devidamente comprovado, pertinente e suficiente para justificar tal conduta, devendo anulá-la por ilegalidade, de ofício ou por provocação de terceiros, mediante parecer escrito e devidamente fundamentado.

24.8- É facultada a Comissão Permanente de Licitação ou a autoridade superior, em qualquer fase da licitação, a promoção de diligência destinada a esclarecer ou complementar a instrução do processo, vedada a inclusão posterior de documento ou informação que deveria constar no ato da Sessão Pública.

24.9- Poderão ser convidados a colaborar com a Comissão Permanente de Licitação, assessorando-a, quando necessário, profissionais de reconhecida competência técnica, não vinculados direta ou indiretamente a qualquer dos licitantes, bem como qualquer outro servidor da Prefeitura.

24.10- A Comissão Permanente de Licitação, no interesse público, poderá sanar erros ou falhas que não alterem a substância das propostas, dos documentos e sua validade jurídica.



24.11- Após a apresentação da proposta, não cabe desistência da mesma, salvo por motivo justo decorrente de fato superveniente e aceito pela Comissão Permanente de Licitação.

24.12- Na contagem dos prazos estabelecidos neste Edital, excluir-se-á o dia do início e incluir-se-á o do vencimento, observando que só se iniciam e vencem prazos em dias de expediente da Prefeitura.

24.13- Os motivos de força maior ou caso fortuito que possam justificar a suspensão da contagem do prazo de execução da obra, somente serão conhecidos se apresentados a Secretaria Municipal de Obras e Planejamento Urbano da Prefeitura no prazo máximo de 24 (vinte e quatro) horas após a ocorrência.

24.14- Os proponentes assumem todos os custos de preparação e de apresentação de suas propostas e a Prefeitura não será, em nenhum caso, responsável por esses custos, independentemente da condução ou do resultado do processo licitatório.

24.15- Os proponentes são responsáveis pela fidelidade e legitimidade das informações e dos documentos apresentados em qualquer fase da licitação.

24.16- Da(s) Sessão(ões) Pública(s) de processamento da presente licitação será(ão) lavrada(s) Ata(s) circunstanciada(s), a ser(em) assinada(s) pelos integrantes da Comissão Permanente de Licitação, pelos licitantes e demais presentes.

24.16.1- As recusas ou as impossibilidades de assinaturas devem ser registradas expressamente na própria Ata.

24.17- Os casos omissos ou dúvidas suscitadas serão resolvidos pela Comissão Permanente de Licitação, observando o que dispõe sobre a matéria a legislação em vigor.

24.18- A Prefeitura não aceitará reclamações futuras, oriundas da má interpretação deste Edital ou entendimentos equivocados.

24.19- A homologação do resultado desta licitação não implicará direito à contratação.

24.20- A participação de qualquer empresa nesta licitação será considerada como prova evidente de sua inteira aceitação e submissão às normas deste Edital e demais normas aplicáveis.

24.21- O Foro da Cidade de Valença – RJ será o único competente para dirimir e julgar todas e quaisquer dúvidas relativas a presente licitação, com exclusão de qualquer outro.

25- DOS ANEXOS:

25.1- São partes integrantes do presente Edital os seguintes Anexos:

- Anexo I – Memorial Descritivo/Especificações Técnicas;



Estado do Rio de Janeiro
Prefeitura Municipal de Valença
Comissão Permanente de Licitação

Processo nº: 13.131/2023

Folhas: ____ Visto:

- Anexo II – Planilha Orçamentária;
- Anexo III – Memória de Cálculo;
- Anexo IV – Cronograma Físico/Financeiro;
- Anexo V – Projeto - PDF;
- Anexo VI - Minuta de Contrato;
- Anexo VII – Modelo de Declaração de ME ou EPP;
- Anexo VIII – Modelo de Declaração de Menor;
- Anexo IX – Modelo de Carta de Credenciamento;
- Anexo X – Modelo de Carta de Credenciamento para microempresas e empresas de pequeno porte.

Valença – RJ, 03 de agosto de 2023.

Paulo Sérgio Gomes da Graça
Secretário Municipal de Obras e
Planejamento Urbano



ANEXO I
TOMADA DE PREÇOS Nº 006 /2023
PROCESSO ADMINISTRATIVO Nº 13.131/2023

Memorial Descritivo, Planilha Orçamentária, Informação de Preços, Memória de Cálculo, Cronograma Físico-Financeiro e Projetos são de inteira responsabilidade do servidor que os emitiu.

MEMORIAL DESCRITIVO

PROJETO PARA CONSTRUÇÃO DE PÓRTICO DE ENTRADA DO MUNICÍPIO DE VALENÇA.
LOCAL: BAIRRO DE CHACRINHA, VALENÇA - RJ. CONTRATO DE REPASSE

DISPOSIÇÕES GERAIS

Estas especificações destinam-se a definir perfeitamente todos os materiais a serem aplicados e suas condições de aplicação e destino de modo coerente com o orçamento apresentado, evitando-se omissões e interpretações que possam acarretar dúvidas no transcorrer da obra.

Em caso de dúvidas, a Fiscalização definirá de comum acordo com a Empreiteira, o material e sua condição de aplicação e destino, compatível com o padrão da obra.

A obra será executada de acordo com as especificações e projetos apresentados, (arquitetônico, estrutural, elétrico e hidro sanitário e representado com inúmeras fotos ilustrativas em 3D) respeitando as normas, especificações, métodos e padrões recomendados pela ABNT e toda a legislação referente a obras civis, especialmente sobre segurança do trabalho.

Este procedimento também se estende às exigências do Estado e dos Municípios, através dos seus diversos órgãos e das Concessionárias de Serviços Públicos, em tudo o que diz respeito especificado e ou necessários à execução da obra.



Os projetos e detalhes que forem elaborados e apresentados durante a execução da obra terão sempre a finalidade de elucidar indicações contidas nas especificações originais sem alterá-los, a não ser com a prévia concordância por escrito do Autor do projeto e da Fiscalização. Tais projetos deverão ser apresentados antes da execução dos serviços correspondentes em tempo hábil para análise do autor do projeto e da Fiscalização, que poderá propor as modificações que julgar necessárias, em função das especificações e do padrão da obra, mesmo que já aprovados pelos órgãos públicos competentes.

Os ensaios de materiais julgados necessários pela Fiscalização serão providenciados pela Empreiteira, a seu ônus e responsabilidade, inclusive quanto a eventual substituição ou correção de deficiências constatadas.

Serão realizados todos os serviços necessários ao perfeito funcionamento do mesmo, que deverá ser aprovado pelo órgão competente.



DESCRIÇÃO

Sobre o projeto:

O projeto do pórtico de Valença foi elaborado pelo profissional pensando sempre na sua estética, harmonia com a entrada da cidade e um partido arquitetônico compatível com Valença. Projetado para ser executado com materiais de qualidade e com profissionais capacitados com experiência neste tipo de obra.

Situação física atual:

O terreno encontra-se em bom estado livre e desimpedido para a construção, devendo e podendo ser visitado para conhecimento do local.

Situação proposta:

O projeto contempla construção de um pórtico de entrada coberto utilizando fundações em concreto armado, paredes de alvenaria, cintas, vigas, pilares e lajes em concreto armado. Sua cobertura sobre a laje será de telhado de madeiran com telhas de barro, conforme projeto anexo, dispendo de um banheiro, execução de rede coletora de águas pluviais, execução calçada com meios-fios e sistema individual de tratamento de esgoto (fossa séptica e filtro biológico).

1.0 – SERVIÇOS PRELIMINARES

1.1 /1.2 – Sanitário.

Será construído no pórtico 01 sanitário, com acessibilidade, o sanitário terá ligação para abastecimento de água e saída de esgoto devidamente tratado.

1.3 – Locação da Obra.

Demarcação da obra, através de gabarito de tábuas fixadas em pontalotes a cada 1,50m.

1.4 – Placa de Obra.

Será confeccionada uma placa de obra em chapa metálica, suportes de madeira, com indicações relativas ao objeto da obra, nos padrões oficiais, fixada em local visível e de frente para o acesso principal, deverá constar o nome do autor do projeto (modelo será apresentado pelo autor do projeto para confecção da placa)

1.5 – Tubo de PVC 100 mm.



Será executada rede de esgoto, interligando ao sistema de esgoto da prefeitura que já poderá ser executada definitivamente, utilizando uma fossa séptica antes de ligar no sistema público conforme projeto hidro sanitário anexo.

1.6 – Tubo de PVC 20 mm.

Tubo provisório destinado ao abastecimento de água para o sanitário, conforme projeto.

2.0 – SEGURANÇA DA OBRA:

2.1 – Tapume.

Tapume para fechamento e proteção da obra, executado em telhas de aço galvanizado, engradamento de madeira, que ficará disposto nos limites da obra, conforme determinado em projeto.

3.0 – MOVIMENTO DE TERRA:

3.1 – Escavação e transporte.

Será executada uma raspagem superficial na delimitação da obra, objetivando a retirada de parte do solo com impurezas orgânicas, que será descartado em local apropriado.

3.2 – Escavação e reaterro.

Serviços destinados à implantação das fundações diretas,

Nota: Para o aterro e reaterro, após a instalação dos itens acima, poderão ser utilizados os materiais retirados da própria escavação, desde que sejam devidamente escolhidos, considerado como material de 1º categoria, sem impurezas orgânicas. O reaterro será em camadas uniformes de 30 cm e cada camada devidamente compactada. Projeto estrutural anexo

4 – PISO/ESTRUTURA:

4.1 – Compactação mecânica.

Será realizada uma compactação mecânica do aterro destinado a execução dos dois radier (sapatas) do nível da obra, regando as camadas, compactando uniformemente de 30 em 30 cm.

4.2 – Formas

Serão utilizadas formas em tábuas de madeira, podendo ser reutilizadas enquanto for possível, sempre com grande atenção na uniformidade das peças.



4.3 – Concreto magro para lastro

Lastro de concreto sarrafeado, objetivando a forração e nivelamento das fundações e também do piso

4.4 – Passeio de concreto

Será executado passeio de concreto nas delimitações da obra, conforme demonstrado no projeto.

4.5 – Concreto Fck 20MPA

Concreto utilizado em todas as fundações e estruturas, compreendendo os dois radier.

4.6 – Concreto 25MPA

Concreto utilizado nas fundações da estrutura de concreto, cintas pilares, vigas para cobertura da edificação.

4.7 – laje de cobertura da edificação 25MPA (usinado e bombeado)

A laje deverá ser executada de maneira rápida para liberação dos andaimes sob a mesma

ETAPA 1

Serão utilizadas formas nas delimitações externas da área das sapatas, devidamente niveladas, sobre a base de concreto 20 mpa.

ETAPA 2

Execução das cintas e pilares e vigas conforme projeto estrutural anexo. Concretagem com concreto de 25Mpa

ETAPA 3

Execução de alvenaria (lajotas de barro) nos painéis e paredes conforme o projeto, sobre os vãos de portas e janelas deverão executar vergas de concreto com no mínimo 15 cm e com apoios sobre a alvenaria de 25 cm (mínimo)

ETAPA 4

Deverá ser executada a laje de cobertura sobre a edificação conforme o projeto estrutural de concreto armado de 25 mpa usinado e bombeado



Obs: *As vigas a serem executadas que terão vão livre sobre a pista deverá ser sustentada para a construção e cura no concreto e utilizará andaime estrutural para vencer o vão da pista sem bloqueio da mesma*

4.1 – Laje pré-fabricada.

Utilizada como forro da edificação, com o sentido determinado em projeto, será de responsabilidade da empresa que vai fornecer estes materiais (vigotas e lajotas cerâmica)

5 – SERVIÇOS COMPLEMENTARES:

5.1 – Aluguel de andaimes.

Os quantitativos previstos terão a função de auxiliar nos serviços de chapisco, emboço, pintura, instalação da cobertura da edificação, e a utilização da instalação do engradamento de madeira da cobertura de madeira com telhas coloniais sobre a laje tudo conforme projeto arquitetônico anexo.

6 – CONCRETAGEM DA LAJE

6.1- Deverá ser observado e conferida toda a tubulação para eletricidade circuitos de câmeras e iluminação da edificação obedecendo os projetos elétricos e de sistema de circuito de câmeras de segurança.

7 – COBERTURA:

7.1 – Trama, telhamento, e rufos.

Toda trama da edificação será executada com peças madeira de lei. As telhas serão de barro (colonial) conforme o projeto anexo

7.2 -Cumeeira

Usada especificamente na cobertura da estrutura de madeira da edificação conforme determina o projeto.

7.3 – Calha metálica e tubos de queda.



Todas as coberturas receberão calhas metálicas e tubos de PVC 75mm, para condução das águas do telhado até as respectivas caixas de escoamento, conforme projeto.

8– INSTALAÇÕES ELÉTRICAS:

8-1 *A instalação elétrica seguirá as especificações e quantitativos constantes em Planilha Orçamentária, devendo ser executada por mão-de-obra inteiramente especializada, obedecendo aos padrões ABNT.*

Trata-se de uma instalação convencional, com acionamento dos refletores através de disjuntores, protegidos por uma cabine. O sistema também conta com pontos de tomada, interruptores, luminárias de teto, arandelas e refletores com acionamento através de relê fotoelétrico

9 – APARELHOS HIDRÁULICOS, SANITÁRIOS E ACESSÓRIOS:

9-1 *Será instalados 1 lavatório com saboneteiras e porta papel toalha no único banheiro. Será instalados 1 vasos sanitários, lavatórios e banheiro este de acessibilidade onde deverão ser obedecidos as normas de acessibilidade já especificado no projeto com dimensionamento específico, acompanhados com barras de apoio e puxadores nas portas, conforme determina a NBR9050.*

10– INSTALAÇÕES HIDROSSANITÁRIAS:

10-1 *As instalações hidrossanitárias seguirão as especificações e quantitativos constantes em planilha orçamentária, devendo ser executada por mão-de-obra inteiramente especializada, obedecendo aos padrões ABNT. O reservatório, terá alimentação independente, com sua respectiva torneira de boia e registros para manobras, com intuito de não interromper o*

abastecimento de água no interior dos compartimento. Os pontos de consumo terminal de água fria correspondem a toda demanda necessária para ligação do vaso sanitário e lavatórios.

As tubulações de esgoto secundário terão a entrada dos ralos com Ø de 40mm, enquanto as saídas serão de Ø 50mm, encontrando com os tubos de esgoto primário Ø de 100mm, passando pelas caixas de inspeção, até o sistema individual para tratamento de esgoto, composto pelo tanque séptico.

Nota: O sistema para o tratamento do esgoto sanitário é o Tanque séptico (fossa séptica). Conforme o projeto hidro sanitário.



11– DRENAGEM:

11-1 *Sistema constituído pelos equipamentos necessários para captação das águas pluviais, constando:*

- *Grelha para captação das águas do piso, direcionando através dos tubos de PVC 75mm, até as caixas de inspeção, que poderão ter perfurações em sua tampa, contribuindo também na absorção das águas superficiais.*
- *Tubo PVC 150mm, responsável pela captação e direcionamento das águas do telhado para as caixas de inspeção, até chegar na rede de desague, conforme demonstrado em projeto.*

12 PROTEÇÕES/ESQUADRIAS:

12.1 – Janela de madeira de lei.

Implantadas como vão de iluminação e ventilação dos banheiros e salas, seguindo os padrões e dimensões do projeto.

12.2 – Porta de madeira tipo balcão

Utilizadas para atendimento ao público conforme dimensões que se encontram no projeto

12.3 – Porta de madeira para entrada das 02 salas.

Essas portas serão instaladas nas entradas das salas conforme projeto

12.4 – Ferragens para portas de madeiras

O item é composto pelas fechaduras das portas de madeira de boa qualidade.

Nota: A fiscalização definirá quanto à necessidade de reforços extras para estas portas.

12.5 – Ferragens para portas de madeira

O item é composto pelas fechaduras das portas de madeira das salas e do banheiro.

12.6 – Vergas e contravertas

Elementos estruturais destinados a evitar o rompimento da alvenaria sobre as portas (vergas) e sob as báculos (contravertas).



12.7 – Vidro fantasia lisos.

O vidro será usado nas janelas portas e basculantes (canelados)

13– ALVENARIA E ACABAMENTO:

13.1 – Tijolos cerâmicos 14x19x19, chapisco e emboço.

Alvenaria e revestimentos destinados à execução das paredes das salas e do sanitário.

13.2 – Revestimento cerâmico para paredes.

Os compartimentos dos e sanitários receberão azulejos nas dimensões previstas em projeto, até o teto.

13.3 – Contrapiso, piso cerâmico e soleiras.

O contrapiso é aplicado para nivelamento dos revestimentos cerâmicos, que compõe o piso.

13.4 - Os pisos serão utilizados nas salas e no banheiros . Deverão ser utilizados piso hidráulico nas salas, assentados de maneira uniforme com os caimentos cabíveis, e soleiras de granito com riscos antiderrapantes, implantadas nos vãos das portas.

14 – PINTURA:

14.1 – Preparo de superfícies e pintura látex em paredes.

Toda alvenaria de fechamento do vestiários nas salas, com exceção das áreas de azulejos, serão preparadas com massa acrílica, lixadas e seladas.

Após a formação de um revestimento totalmente liso, sem deformações, poderão ser pintadas.

14.2 – Pintura sobre madeira látex fosca

Pintura destinada às portas de madeira, que compõe as salas e o banheiro.

14.3 – Pintura de piso cimentado

Aplicação de pintura diretamente sobre o piso da ciclovia, obedecendo aos padrões de preparo, conforme determinados em planilha. A cor padrão conforme o projeto e definida em comum acordo entre a fiscalização e Secretaria Municipal de obras e normas pertinentes.

14.4 - Pintura acrílica de faixas de demarcação em vias.



Demarcação da ciclovia, obedecendo aos padrões de preparo do piso, dimensões do projeto e normas pertinentes.

15 - SEGURANÇA CONTRA INCÊNDIO E PÂNICO/ACESSIBILIDADE:

15.1 – Equipamentos extintores e placas de sinalização contra incêndio.

Serão instalados 02 extintores de incêndio, com devida sinalização, nos locais previstos conforme projeto. (salas)

15.2 – Pintura acrílica para sinalização horizontal.

Aplicação de pintura diretamente sobre o piso de concreto, obedecendo aos padrões de preparo conforme determinados em planilha. Trata-se da demarcação dos extintores e figura de cadeirante, auxiliando a acessibilidade no local.

15.3 - Placas de acrílico (pvc)

Será instalada placa indicativas de masculino/feminino e de acessibilidade nas porta do banheiro.

16– LIMPEZA DA OBRA.

No final da obra o local deverá ser entregue com a retirada de todo material descartado, deixando o empreendimento totalmente limpo para entrega.

A fiscalização e o autor do projeto deverão estar presente na entrega da obra para o aceite da mesma.

Valença – RJ, 03 de agosto de 2023.

Paulo Sérgio Gomes da Graça
Secretário Municipal de Obras e



Estado do Rio de Janeiro
Prefeitura Municipal de Valença
Comissão Permanente de Licitação
Planejamento Urbano

Processo nº: 13.131/2023

Folhas: ____ Visto:

ANEXO II
TOMADA DE PREÇOS Nº 006/2023
PROCESSO ADMINISTRATIVO Nº 13.131/2023

Memorial Descritivo, Planilha Orçamentária, Informação de Preços, Memória de Cálculo, Cronograma Físico-Financeiro e Projetos são de inteira responsabilidade do servidor que os emitui.

PLANILHA ORÇAMENTÁRIA

OBRA: PÓRTICO DE ENTRADA DO MUNICÍPIO		LOCAL: CHACRINHA		DATA: 25/05/2023			
MUNICÍPIO VALENÇA - RJ		DATA BASE: EMOP 02/2023 E SINAPI 02/2023 (NÃO DESONERADO)		BDI: 27,00%			
ITEM	CÓDIGO	DESCRIÇÃO	UND	QTD.	CUSTO UNIT. SEM BDI (R\$)	CUSTO UNIT. COM BDI (R\$)	VALOR TOTAL COM BDI (R\$)
1		SERVIÇOS PRELIMINARES					40.982,22
1,1	COMPOSIÇÃO	PLACA DE OBRA EM CHAPA DE ACO GALVANIZADO (CÓD.: 74209/01 REF.: SINAPI 01-2020)	M2	2,88	411,12	522,12	1.503,71
1,2	99059	LOCAÇÃO CONVENCIONAL DE OBRA, UTILIZANDO GABARITO DE TÁBUAS CORRIDAS PONTALETADAS A CADA 2,00M - 2 UTILIZAÇÕES. AF_10/2018	M	42,00	70,63	89,70	3.767,40
1,3	10667	CONTAINER ALMOXARIFADO, DE *2,40* X *6,00* M, PADRAO SIMPLES, SEM REVESTIMENTO E SEM DIVISÓRIAS INTERNOS E SEM SANITARIO, PARA USO EM CANTEIRO DE OBRAS	UNID	1,00	19.350,00	24.574,50	24.574,50
1,4	10775	LOCAÇÃO DE CONTAINER 2,30 X 6,00 M, ALT. 2,50 M, COM 1 SANITARIO, PARA ESCRITORIO, COMPLETO, SEM DIVISÓRIAS INTERNAS (NAO INCLUI MOBILIZAÇÃO/DESMOBILIZAÇÃO)	MÊS	4,00	823,00	1.045,21	4.180,84
1,5	MERCADO	MOBILIZAÇÃO E DESMOBILIZAÇÃO DE CONTAINER, INCLUSIVE CARGA, DESCARGA E TRANSPORTE EM CAMINHÃO CARROCERIA COM GUINDAUTO (MUNCK), EXCLUSIVE LOCAÇÃO DO CONTAINER	UNID	2,00	649,44	824,79	1.649,58
1,6	10527	LOCAÇÃO DE ANDAIME METALICO TUBULAR DE ENCAIXE, TIPO DE TORRE, CADA PAINEL COM LARGURA DE 1 ATE 1,5 M E ALTURA DE *1,00* M, INCLUINDO DIAGONAL, BARRAS DE LIGAÇÃO, SAPATAS OU RODÍZIOS E DEMAIS ITENS NECESSARIOS A MONTAGEM (NAO INCLUI INSTALAÇÃO)	MXMÊS	152,40	21,00	26,67	4.064,51
1,7	97064	MONTAGEM E DESMONTAGEM DE ANDAIME TUBULAR TIPO "TORRE" (EXCLUSIVE ANDAIME E LIMPEZA). AF_11/2017	M	38,10	25,66	32,59	1.241,68
2		ADMINISTRAÇÃO DE OBRA					39.843,52
2,1	100305	ENGENHEIRO CIVIL JUNIOR COM ENCARGOS COMPLEMENTARES	H	128,00	118,69	150,74	19.294,72
2,2	88326	VIGIA NOTURNO COM ENCARGOS COMPLEMENTARES	H	480,00	33,71	42,81	20.548,80
3		MOVIMENTO DE TERRA					3.227,72
3,1	93358	ESCAVAÇÃO MANUAL DE VALA COM PROFUNDIDADE MENOR OU IGUAL A 1,30 M. AF_02/2021	M3	17,75	103,33	131,23	2.329,07



Estado do Rio de Janeiro
Prefeitura Municipal de Valença
Comissão Permanente de Licitação

Processo nº: 13.131/2023

Folhas: ____ Visto:

3,2	93588	TRANSPORTE COM CAMINHÃO BASCULANTE DE 10 M³, EM VIA URBANA EM LEITO NATURAL (UNIDADE: M3XKM). AF_07/2020	M3XKM	177,48	3,14	3,99	708,15
3,3	97084	COMPACTAÇÃO MECÂNICA DE SOLO PARA EXECUÇÃO DE RADIER, PISO DE CONCRETO OU LAJE SOBRE SOLO, COM COMPACTADOR DE SOLOS TIPO PLACA VIBRATÓRIA. AF_09/2021	M2	39,44	3,80	4,83	190,50
4		INFRAESTRUTURA					36.609,56
4,1		ESTACAS					
4.1.1	101176	ESTACA BROCA DE CONCRETO, DIÂMETRO DE 30CM, ESCAVAÇÃO MANUAL COM TRADO CONCHA, INTEIRAMENTE ARMADA. AF_05/2020	M	36,00	162,80	206,76	7.443,36
4,2		RADIER					
4.2.1	96624	LASTRO COM MATERIAL GRANULAR (PEDRA BRITADA N.2), APLICADO EM PISOS OU LAJES SOBRE SOLO, ESPESSURA DE *10 CM*. AF_08/2017	M3	3,94	164,84	209,35	825,68
4.2.2	97086	FABRICAÇÃO, MONTAGEM E DESMONTAGEM DE FORMA PARA RADIER, PISO DE CONCRETO OU LAJE SOBRE SOLO, EM MADEIRA SERRADA, 4 UTILIZAÇÕES. AF_09/2021	M2	13,58	157,59	200,14	2.717,90
4.2.3	97087	CAMADA SEPARADORA PARA EXECUÇÃO DE RADIER, PISO DE CONCRETO OU LAJE SOBRE SOLO, EM LONA PLÁSTICA. AF_09/2021	M2	39,44	2,00	2,54	100,18
4.2.4	97096	CONCRETAGEM DE RADIER, PISO DE CONCRETO OU LAJE SOBRE SOLO, FCK 30 MPA - LANÇAMENTO, ADENSAMENTO E ACABAMENTO. AF_09/2021	M3	13,80	497,94	632,38	8.729,37
4.2.5	92803	CORTE E DOBRA DE AÇO CA-50, DIÂMETRO DE 10,0 MM. AF_06/2022	KG	296,16	11,12	14,12	4.181,78
4,3		CINTA					
4.3.1	92479	MONTAGEM E DESMONTAGEM DE FÔRMA DE VIGA, ESCORAMENTO COM GARFO DE MADEIRA, PÉ-DIREITO SIMPLES, EM CHAPA DE MADEIRA PLASTIFICADA, 18 UTILIZAÇÕES. AF_09/2020	M2	38,72	78,65	99,89	3.867,74
4.3.2	92761	ARMAÇÃO DE PILAR OU VIGA DE ESTRUTURA CONVENCIONAL DE CONCRETO ARMADO UTILIZANDO AÇO CA-50 DE 8,0 MM - MONTAGEM. AF_06/2022	KG	47,40	14,94	18,97	899,18
4.3.3	92762	ARMAÇÃO DE PILAR OU VIGA DE ESTRUTURA CONVENCIONAL DE CONCRETO ARMADO UTILIZANDO AÇO CA-50 DE 10,0 MM - MONTAGEM. AF_06/2022	KG	177,70	13,35	16,95	3.011,95
4.3.4	92759	ARMAÇÃO DE PILAR OU VIGA DE ESTRUTURA CONVENCIONAL DE CONCRETO ARMADO UTILIZANDO AÇO CA-60 DE 5,0 MM - MONTAGEM. AF_06/2022	KG	73,92	16,84	21,39	1.581,15
4.3.5	103675	CONCRETAGEM DE VIGAS E LAJES, FCK=25 MPA, PARA LAJES MACIÇAS OU NERVURADAS COM USO DE BOMBA - LANÇAMENTO, ADENSAMENTO E ACABAMENTO. AF_02/2022	M3	4,84	528,94	671,75	3.251,27
5		SUPERESTRUTURA					63.313,19
5,1		PILARES					
5.1.1	92443	MONTAGEM E DESMONTAGEM DE FÔRMA DE PILARES RETANGULARES E ESTRUTURAS SIMILARES, PÉ-DIREITO SIMPLES, EM CHAPA DE MADEIRA COMPENSADA PLASTIFICADA, 18 UTILIZAÇÕES. AF_09/2020	M2	49,81	54,44	69,14	3.443,86



Estado do Rio de Janeiro
Prefeitura Municipal de Valença
Comissão Permanente de Licitação

Processo nº: 13.131/2023

Folhas: ____ Visto:

5.1.2	92760	ARMAÇÃO DE PILAR OU VIGA DE ESTRUTURA CONVENCIONAL DE CONCRETO ARMADO UTILIZANDO AÇO CA-50 DE 6,3 MM - MONTAGEM. AF_06/2022	KG	123,48	15,91	20,21	2.495,53
5.1.3	92762	ARMAÇÃO DE PILAR OU VIGA DE ESTRUTURA CONVENCIONAL DE CONCRETO ARMADO UTILIZANDO AÇO CA-50 DE 10,0 MM - MONTAGEM. AF_06/2022	KG	459,05	13,35	20,21	9.277,36
5.1.4	103672	CONCRETAGEM DE PILARES, FCK = 25 MPA, COM USO DE BOMBA - LANÇAMENTO, ADENSAMENTO E ACABAMENTO. AF_02/2022	M3	5,00	528,07	670,65	3.349,90
5,2		VIGAS					
5.2.1	92479	MONTAGEM E DESMONTAGEM DE FÔRMA DE VIGA, ESCORAMENTO COM GARFO DE MADEIRA, PÉ-DIREITO SIMPLES, EM CHAPA DE MADEIRA PLASTIFICADA, 18 UTILIZAÇÕES. AF_09/2020	M2	78,49	78,65	99,89	7.840,37
5.2.2	92759	ARMAÇÃO DE PILAR OU VIGA DE ESTRUTURA CONVENCIONAL DE CONCRETO ARMADO UTILIZANDO AÇO CA-60 DE 5,0 MM - MONTAGEM. AF_06/2022	KG	44,35	16,84	21,39	948,69
5.2.3	92760	ARMAÇÃO DE PILAR OU VIGA DE ESTRUTURA CONVENCIONAL DE CONCRETO ARMADO UTILIZANDO AÇO CA-50 DE 6,3 MM - MONTAGEM. AF_06/2022	KG	67,62	15,91	20,21	1.366,60
5.2.4	92761	ARMAÇÃO DE PILAR OU VIGA DE ESTRUTURA CONVENCIONAL DE CONCRETO ARMADO UTILIZANDO AÇO CA-50 DE 8,0 MM - MONTAGEM. AF_06/2022	KG	75,84	14,94	18,97	1.438,68
5.2.5	92762	ARMAÇÃO DE PILAR OU VIGA DE ESTRUTURA CONVENCIONAL DE CONCRETO ARMADO UTILIZANDO AÇO CA-50 DE 10,0 MM - MONTAGEM. AF_06/2022	KG	148,08	13,35	16,95	2.509,96
5.2.6	92764	ARMAÇÃO DE PILAR OU VIGA DE ESTRUTURA CONVENCIONAL DE CONCRETO ARMADO UTILIZANDO AÇO CA-50 DE 16,0 MM - MONTAGEM. AF_06/2022	KG	302,98	10,87	13,80	4.181,07
5.2.7	103675	CONCRETAGEM DE VIGAS E LAJES, FCK=25 MPA, PARA LAJES MACIÇAS OU NERVURADAS COM USO DE BOMBA - LANÇAMENTO, ADENSAMENTO E ACABAMENTO. AF_02/2022	M3	6,98	528,94	671,75	4.686,13
5,3		LAJES					
5.3.1	101964	LAJE PRÉ-MOLDADA UNIDIRECIONAL, BIAPOIADA, PARA FORRO, ENCHIMENTO EM CERÂMICA, VIGOTA CONVENCIONAL, ALTURA TOTAL DA LAJE (ENCHIMENTO+CAPA) = (8+3). AF_11/2020	M2	90,65	189,14	240,21	21.775,04
6		ALVENARIA/REVESTIMENTOS					45.859,83
6,1	103326	ALVENARIA DE VEDAÇÃO DE BLOCOS CERÂMICOS FURADOS NA VERTICAL DE 19X19X39 CM (ESPESSURA 19 CM) E ARGAMASSA DE ASSENTAMENTO COM PREPARO EM BETONEIRA. AF_12/2021	M2	182,64	102,03	129,58	23.666,49
6,2	87879	CHAPISCO APLICADO EM ALVENARIAS E ESTRUTURAS DE CONCRETO INTERNAS, COM COLHER DE PEDREIRO. ARGAMASSA TRAÇO 1:3 COM PREPARO EM BETONEIRA 400L. AF_10/2022	M2	470,00	4,75	6,03	2.834,10
6,3	87887	CHAPISCO APLICADO NO TETO OU EM ESTRUTURA, COM DESEMPENADEIRA DENTADA. ARGAMASSA INDUSTRIALIZADA COM PREPARO EM MISTURADOR 300 KG. AF_10/2022	M2	65,00	15,70	19,94	1.296,10



Estado do Rio de Janeiro
Prefeitura Municipal de Valença
Comissão Permanente de Licitação

Processo nº: 13.131/2023

Folhas: ____ Visto:

6,4	87547	MASSA ÚNICA, PARA RECEBIMENTO DE PINTURA, EM ARGAMASSA TRAÇO 1:2:8, PREPARO MECÂNICO COM BETONEIRA 400L, APLICADA MANUALMENTE EM FACES INTERNAS DE PAREDES, ESPESSURA DE 10MM, COM EXECUÇÃO DE TALISCAS. AF_06/2014	M2	470,00	27,48	34,90	16.403,00
6,5	89170	(COMPOSIÇÃO REPRESENTATIVA) DO SERVIÇO DE REVESTIMENTO CERÂMICO PARA PAREDES INTERNAS, MEIA OU PAREDE INTEIRA, PLACAS TIPO ESMALTADA EXTRA DE 20X20 CM, PARA EDIFICAÇÕES HABITACIONAIS UNIFAMILIAR (CASAS) E EDIFICAÇÕES PÚBLICAS PADRÃO. AF_11/2014	M2	18,00	72,62	92,23	1.660,14
7		PISOS/RODAPÉS					6.075,79
7,1	87765	CONTRAPISO EM ARGAMASSA TRAÇO 1:4 (CIMENTO E AREIA), PREPARO MECÂNICO COM BETONEIRA 400 L, APLICADO EM ÁREAS MOLHADAS SOBRE IMPERMEABILIZAÇÃO, ACABAMENTO NÃO REFORÇADO, ESPESSURA 4CM. AF_07/2021	M2	34,00	59,17	75,15	2.555,10
7,2	87246	REVESTIMENTO CERÂMICO PARA PISO COM PLACAS TIPO ESMALTADA EXTRA DE DIMENSÕES 35X35 CM APLICADA EM AMBIENTES DE ÁREA MENOR QUE 5 M2. AF_02/2023_PE	M2	34,00	73,47	93,31	3.172,54
7,3	88648	RODAPÉ CERÂMICO DE 7CM DE ALTURA COM PLACAS TIPO ESMALTADA EXTRA DE DIMENSÕES 35X35CM. AF_02/2023	M	33,00	8,31	10,55	348,15
8		INSTALAÇÕES ELÉTRICAS					23.887,50
8,1		PADRÃO DE ENTRADA					
8.1.1	COMPOSIÇÃO	ENTRADA DE ENERGIA ELÉTRICA, AÉREA, MONOFÁSICA, COM CAIXA DE EMBUTIR E CABO DE 25 MM2 (NÃO INCLUSO O POSTE DE CONCRETO). AF_07/2020_PS	UNID	1,00	1.559,16	1.980,13	1.980,13
8.1.2	15.007.0526-0	DISJUNTOR / INTERRUPTOR DIFERENCIAL RESIDUAL (DDR), CLASSE AC, 2 POLOS, INSTANTÂNEO, CORRENTE NOMINAL (IN) 63A X 415V, SENSIBILIDADE 30MA / 300MA. FORNECIMENTO E COLOCAÇÃO	UNID	1,00	95,28	121,01	121,01
8,2		PÓRTICO					
8.2.1	104473	COMPOSIÇÃO PARAMÉTRICA DE PONTO ELÉTRICO DE ILUMINAÇÃO, COM INTERRUPTOR SIMPLES, EM EDIFÍCIO RESIDENCIAL COM ELETRODUTO EMBUTIDO EM RASGOS NAS PAREDES, INCLUSO TOMADA, ELETRODUTO, CABO, RASGO E CHUMBAMENTO (SEM LUMINÁRIA E LÂMPADA). AF_11/2022	UNID	20,00	174,10	221,11	4.422,20
8.2.2	104478	COMPOSIÇÃO PARAMÉTRICA DE PONTO ELÉTRICO DE ILUMINAÇÃO, COM INTERRUPTOR PARALELO, EM EDIFÍCIO RESIDENCIAL COM ELETRODUTO EMBUTIDO SEM NECESSIDADE DE RASGOS, INCLUSO TOMADA, ELETRODUTO, CABO E QUEBRA (SEM LUMINÁRIA E LÂMPADA). AF_11/2022	UNID	8,00	322,43	409,49	3.275,92
8.2.3	104476	COMPOSIÇÃO PARAMÉTRICA DE PONTO ELÉTRICO DE TOMADA DE USO ESPECÍFICO 2P+T (20A/250V) EM EDIFÍCIO RESIDENCIAL COM ELETRODUTO EMBUTIDO EM RASGOS NAS PAREDES, INCLUSO	UNID	13,00	192,57	244,56	3.179,28



Estado do Rio de Janeiro
Prefeitura Municipal de Valença
Comissão Permanente de Licitação

Processo nº: 13.131/2023

Folhas: ____ Visto:

		TOMADA, ELETRODUTO, CABO, RASGO, QUEBRA E CHUMBAMENTO (EXCETO CHUVEIRO). AF_11/2022					
8.2.4	COMPOSIÇÃO	LUMINARIA PLAFON REDONDO COM VIDRO FOSCO DIAMETRO *25* CM, PARA 1 LAMPADA, BASE E27, POTENCIA MAXIMA 40/60 W (NAO INCLUI LAMPADA)	UNID	8,00	76,81	97,55	780,40
8.2.5	15.020.0205-0	LÂMPADA LED, BULBO, A60, 15W, 100/240V, BASE E-27, FORNECIMENTO E COLOCAÇÃO	UNID	2,00	11,59	14,72	29,44
8.2.6	MERCADO	ARANDELA COLONIAL (GRANDE) TIPO LAMPIÃO COR PRETO	UNID	8,00	500,00	635,00	5.080,00
8.2.7	100919	LÂMPADA FLUORESCENTE ESPIRAL BRANCA 45 W, BASE E27 - FORNECIMENTO E INSTALAÇÃO. AF_02/2020	UNID	4,00	74,94	95,17	380,68
8.2.8	100920	LÂMPADA FLUORESCENTE ESPIRAL BRANCA 65 W, BASE E27 - FORNECIMENTO E INSTALAÇÃO. AF_02/2020	UNID	2,00	127,13	161,46	322,92
8.2.9	COMPOSIÇÃO	LUMINARIA LED REFLETOR RETANGULAR BIVOLT, LUZ BRANCA, 50 W	UNID	2,00	65,75	83,50	167,00
8.2.10	97600	REFLETOR EM ALUMÍNIO, DE SUPORTE E ALÇA, COM 1 LÂMPADA VAPOR DE MERCÚRIO DE 125 W, COM REATOR ALTO FATOR DE POTÊNCIA - FORNECIMENTO E INSTALAÇÃO. AF_02/2020	UNID	8,00	361,62	459,26	3.674,08
8.2.11	93654	DISJUNTOR MONOPOLAR TIPO DIN, CORRENTE NOMINAL DE 16A - FORNECIMENTO E INSTALAÇÃO. AF_10/2020	UNID	4,00	12,36	15,70	62,80
8.2.12	93655	DISJUNTOR MONOPOLAR TIPO DIN, CORRENTE NOMINAL DE 20A - FORNECIMENTO E INSTALAÇÃO. AF_10/2020	UNID	3,00	13,83	17,56	52,68
8.2.13	93658	DISJUNTOR MONOPOLAR TIPO DIN, CORRENTE NOMINAL DE 40A - FORNECIMENTO E INSTALAÇÃO. AF_10/2020	UNID	2,00	22,52	28,60	57,20
8.2.14	15.007.0526-0	DISJUNTOR / INTERRUPTOR DIFERENCIAL RESIDUAL (DDR), CLASSE AC, 2 POLOS, INSTANTÂNEO, CORRENTE NOMINAL (IN) 63A X 415V, SENSIBILIDADE 30MA / 300MA. FORNECIMENTO E COLOCAÇÃO	UNID	1,00	95,28	121,01	121,01
8.2.15	15.007.0498-0	QUADRO DE DISTRIBUIÇÃO DE ENERGIA PARA DISJUNTORES TERMO- MAGNÉTICOS UNIPOLARES, DE EMBUTIR, COM PORTA E BARRAMENTOS DE FASE, NEUTRO E TERRA, PARA INSTALAÇÃO DE ATÉ 8 DISJUNTORES SEM DISPOSITIVO PARA CHAVE GERAL. FORNECIMENTO E COLOCAÇÃO	UNID	1,00	142,32	180,75	180,75
9		INSTALAÇÕES HIDROSSANITÁRIAS					10.163,72
9,1	89957	PONTO DE CONSUMO TERMINAL DE ÁGUA FRIA (SUBRAMAL) COM TUBULAÇÃO DE PVC, DN 25 MM, INSTALADO EM RAMAL DE ÁGUA, INCLUSOS RASGO E CHUMBAMENTO EM ALVENARIA. AF_12/2014	UNID	5,00	174,57	221,70	1.108,50
9,2	COMPOSIÇÃO	PONTO DE EMBUTIR PARA ESGOTO EM TUBO PVC RÍGIDO, PBV - SÉRIE NORMAL, DN 100MM (4"), EMBUTIDO EM PISO COM DISTÂNCIA DE ATÉ CINCO (5) METROS DA RAMAL DE ESGOTO, INCLUSIVE CONEXÕES E FIXAÇÃO DO TUBO COM ENCHIMENTO DO RASGO NO CONCRETO COM ARGAMASSA	UNID	1,00	497,5	631,83	631,83



Estado do Rio de Janeiro
Prefeitura Municipal de Valença
Comissão Permanente de Licitação

Processo nº: 13.131/2023

Folhas: ____ Visto:

9,3	COMPOSIÇÃO	PONTO DE EMBUTIR PARA ESGOTO EM TUBO PVC RÍGIDO, PBV - SÉRIE NORMAL, DN 75MM , EMBUTIDO EM PISO COM DISTÂNCIA DE ATÉ CINCO (5) METROS DA RAMAL DE ESGOTO, INCLUSIVE CONEXÕES E FIXAÇÃO DO TUBO COM ENCHIMENTO DO RASGO NO CONCRETO COM ARGAMASSA	UNID	1,00	437,75	555,94	555,94
9,4	COMPOSIÇÃO	PONTO DE EMBUTIR PARA ESGOTO EM TUBO PVC RÍGIDO, PBV - SÉRIE NORMAL, DN 50MM , EMBUTIDO EM PISO COM DISTÂNCIA DE ATÉ CINCO (5) METROS DA RAMAL DE ESGOTO, INCLUSIVE CONEXÕES E FIXAÇÃO DO TUBO COM ENCHIMENTO DO RASGO NO CONCRETO COM ARGAMASSA	UNID	1,00	401,15	509,46	509,46
9,5	COMPOSIÇÃO	PONTO DE EMBUTIR PARA ESGOTO EM TUBO PVC RÍGIDO, PBV - SÉRIE NORMAL, DN 40MM , EMBUTIDO EM PISO COM DISTÂNCIA DE ATÉ CINCO (5) METROS DA RAMAL DE ESGOTO, INCLUSIVE CONEXÕES E FIXAÇÃO DO TUBO COM ENCHIMENTO DO RASGO NO CONCRETO COM ARGAMASSA	UNID	1,00	371,15	471,36	471,36
9,6	104327	RALO SIFONADO REDONDO, PVC, DN 100 X 40 MM, JUNTA SOLDÁVEL, FORNECIDO E INSTALADO EM RAMAL DE DESCARGA OU EM RAMAL DE ESGOTO SANITÁRIO. AF_08/2022	UNID	1,00	24,37	30,95	30,95
9,7	94794	REGISTRO DE GAVETA BRUTO, LATÃO, ROSCÁVEL, 1 1/2", COM ACABAMENTO E CANOPLA CROMADOS - FORNECIMENTO E INSTALAÇÃO. AF_08/2021	UNID	3,00	129,07	163,92	491,76
9,8	95675	HIDRÔMETRO DN 25 (3/4) , 5,0 M ³ /H FORNECIMENTO E INSTALAÇÃO. AF_11/2016	UNID	1,00	278,95	354,27	354,27
9,9	95636	KIT CAVALETE PARA MEDIÇÃO DE ÁGUA - ENTRADA PRINCIPAL, EM AÇO GALVANIZADO DN 25 (1) FORNECIMENTO E INSTALAÇÃO (EXCLUSIVE HIDRÔMETRO). AF_11/2016	UNID	1,00	393,57	499,83	499,83
9,10	102606	CAIXA D'ÁGUA EM POLIETILENO, 750 LITROS - FORNECIMENTO E INSTALAÇÃO. AF_06/2021	UNID	1,00	439,93	558,71	558,71
9,11	98058	FILTRO ANAERÓBIO CIRCULAR, EM CONCRETO PRÉ-MOLDADO, DIÂMETRO INTERNO = 1,10 M, ALTURA INTERNA = 1,50 M, VOLUME ÚTIL: 1140,4 L (PARA 5 CONTRIBUINTES). AF_12/2020_PA	UNID	1,00	1.620,58	2.058,14	2.058,14
9,12	COMPOSIÇÃO	FOSSA SEPTICA, SEM FILTRO, PARA 4 A 7 CONTRIBUINTES, CILINDRICA, COM TAMPA, EM POLIETILENO DE ALTA DENSIDADE (PEAD), CAPACIDADE APROXIMADA DE 1100 LITROS (NBR 7229)	UNID	1,00	1.938,86	2.462,35	2.462,35
9,13	MERCADO	CAIXA DE ESGOTO DE INSPEÇÃO/PASSAGEM EM ALVENARIA (60X60X40CM), REVESTIMENTO EM ARGAMASSA COM ADITIVO IMPERMEABILIZANTE, COM TAMPA DE CONCRETO, INCLUSIVE ESCAVAÇÃO, REATERRO E TRANSPORTE E RETIRADA DO MATERIAL ESCAVADO (EM CAÇAMBA)	UNID	1,00	339,07	430,62	430,62
10		PINTURA					27.480,35
10,1	17.018.0010-0	PREPARO DE SUPERFÍCIES NOVAS, COM REVESTIMENTO LISO, INTERIOR, INCLUSIVE LIMPEZA, UMA DEMÃO DE SELADOR, UMA DEMÃO DE MASSA CORRIDA E LIXAMENTOS	M2	535,00	21,97	27,90	14.926,50



Estado do Rio de Janeiro
Prefeitura Municipal de Valença
Comissão Permanente de Licitação

Processo nº: 13.131/2023

Folhas: ____ Visto:

		NECESSÁRIOS					
10,2	88489	APLICAÇÃO MANUAL DE PINTURA COM TINTA LÁTEX ACRÍLICA EM PAREDES, DUAS DEMÃOS. AF_06/2014	M2	470,00	18,17	23,08	10.847,60
10,3	88488	APLICAÇÃO MANUAL DE PINTURA COM TINTA LÁTEX ACRÍLICA EM TETO, DUAS DEMÃOS. AF_06/2014	M2	65,00	20,67	26,25	1.706,25
11		LOUÇAS E METAIS					4.150,04
11,1	86938	CUBA DE EMBUTIR OVAL EM LOUÇA BRANCA, 35 X 50CM OU EQUIVALENTE, INCLUSO VÁLVULA E SIFÃO TIPO GARRAFA EM METAL CROMADO - FORNECIMENTO E INSTALAÇÃO. AF_01/2020	UNID	1,00	389,56	494,74	494,74
11,2	86915	TORNEIRA CROMADA DE MESA, 1/2" OU 3/4", PARA LAVATÓRIO, PADRÃO MÉDIO - FORNECIMENTO E INSTALAÇÃO. AF_01/2020	UNID	1,00	125,17	158,97	158,97
11,3	86922	TANQUE DE LOUÇA BRANCA SUSPENSO, 18L OU EQUIVALENTE, INCLUSO SIFÃO TIPO GARRAFA EM METAL CROMADO, VÁLVULA METÁLICA E TORNEIRA DE METAL CROMADO PADRÃO MÉDIO - FORNECIMENTO E INSTALAÇÃO. AF_01/2020	UNID	1,00	851,01	1.080,78	1.080,78
11,4	95472	VASO SANITÁRIO SIFONADO CONVENCIONAL PARA PCD SEM FURO FRONTAL COM LOUÇA BRANCA SEM ASSENTO, INCLUSO CONJUNTO DE LIGAÇÃO PARA BACIA SANITÁRIA AJUSTÁVEL - FORNECIMENTO E INSTALAÇÃO. AF_01/2020	UNID	1,00	805,96	1.023,57	1.023,57
11,5	MERCADO	ASSENTO DE VASO SANITÁRIO PARA PCD COM FURO FRONTAL - FORNECIMENTO E INSTALAÇÃO	UNID	1,00	131,10	166,50	166,50
11,6	100874	PUXADOR PARA PCD, FIXADO NA PORTA - FORNECIMENTO E INSTALAÇÃO. AF_01/2020	UNID	1,00	274,55	348,68	348,68
11,7	100873	BARRA DE APOIO RETA, EM ALUMÍNIO, COMPRIMENTO 90 CM, FIXADA NA PAREDE - FORNECIMENTO E INSTALAÇÃO. AF_01/2020	UNID	2,00	345,20	438,40	876,80
12		ESQUADRIAS					36.999,84
12,1	14.006.0008-0	PORTA DE MADEIRA DE LEI EM COMPENSADO, DE (90 X 210 X 3,5)CM, FOLHEADA NAS 2 FACES, ADUELA DE 13 X 3CM E ALIZARES DE (5 X 2)CM, EXCLUSIVE FERRAGENS. FORNECIMENTO E COLOCAÇÃO	UNID	4,00	748,71	950,86	3.803,44
12,2	COMPOSIÇÃO	PORTA DE MADEIRA-DE-LEI QUADRICULADA PARA VIDRO, DE CORRER (ANGELIM OU EQUIVALENTE REGIONAL), E = *3,5* CM, FORNECIMENTO E INSTALAÇÃO, VIDRO INCLUSO	M2	5,98	1.240,46	1.575,38	9.420,77
12,3	COMPOSIÇÃO	JANELA DE MADEIRA (PINUS/EUCALIPTO OU EQUIV.) DE ABRIR COM 4 FOLHAS (2 VENEZIANAS E 2 GUILHOTINAS PARA VIDRO), COM BATENTE, ALIZAR E FERRAGENS. EXCLUSIVE ACABAMENTO E CONTRAMARCO, VIDRO INCLUSO FORNECIMENTO E INSTALAÇÃO.	M2	16,32	1.147,12	1.456,84	23.775,63
13		COBERTURA					37.274,11
13,1	94204	TELHAMENTO COM TELHA CERÂMICA CAPA-CANAL, TIPO COLONIAL, COM MAIS DE 2 ÁGUAS, INCLUSO TRANSPORTE VERTICAL. AF_07/2019	M2	110,60	93,12	118,26	13.079,56



Estado do Rio de Janeiro
Prefeitura Municipal de Valença
Comissão Permanente de Licitação

Processo nº: 13.131/2023

Folhas: ____ Visto:

13,2	92540	TRAMA DE MADEIRA COMPOSTA POR RIPAS, CAIBROS E TERÇAS PARA TELHADOS DE MAIS QUE 2 ÁGUAS PARA TELHA DE ENCAIXE DE CERÂMICA OU DE CONCRETO, INCLUSO TRANSPORTE VERTICAL. AF_07/2019	M2	110,60	111,48	141,58	15.658,75
13,3	94228	CALHA EM CHAPA DE AÇO GALVANIZADO NÚMERO 24, DESENVOLVIMENTO DE 50 CM, INCLUSO TRANSPORTE VERTICAL. AF_07/2019	M	72,80	92,32	117,25	8.535,80
14		SERVIÇOS COMPLEMENTARES					5.345,21
14,1	MERCADO	KIT 13 CÂMERAS DE SEGURANÇA FULL HD 1080P LITE 20 METROS INFRAVERMELHO + DVR INTELBRAS + HD + CABOS E ACESSÓRIOS, FORNECIMENTO E INSTALAÇÃO	UNID	1,00	3.356,57	4.262,84	4.262,84
14,2	COMPOSIÇÃO	LIMPEZA FINAL DA OBRA	UNID	327,00	2,61	3,31	1.082,37
						VALOR TOTAL:	R\$ 381.212,60



**ANEXO III
TOMADA DE PREÇOS Nº 006/2023
PROCESSO ADMINISTRATIVO Nº 13.131/2023**

Memorial Descritivo, Planilha Orçamentária, Informação de Preços, Memória de Cálculo, Cronograma Físico-Financeiro e Projetos são de inteira responsabilidade do servidor que os emitiu.

MEMÓRIA DE CÁLCULO

**RELAÇÃO DAS FERRAGENS DO PÓRTICO DE VALENÇA
RADIER 2,50M X 6,80M**

**02 RADIER (LADO DIREITO E LADO ESQUERDO) FERRAGEM 10 MM (3/8")
15 FERROS X 7,70 METROS = 115,5 METROS 34 FERROS X 3,40METROS = 115,8
METROS TOTAL = 231,3 METROS
231,3/12 (VARAS) = 19,27 20 VARAS DE FERRO
20 X 2 (2 RADIERES) = 40 VARAS DE FERRO DE 10 MM (3/8")**

CINTA 40X25

**24,40 METROS X 5 FERROS DE 10,00 MM (3/8")
122 X 10% 134,42 /12 = 12 VARAS 10 MM (3/8")
SÃO 2 RADIER 12 VARAS X 2 = 24 VARAS DE FERRO 10 MM (3/8")**

**24,40 METROS X 2 FERROS DE 8,0 MM (5/16) 48,80 X 110% 54 METROS /12 =
5 VARAS
SÃO 2 RADIER 5 VARAS X 2 = 10 VARAS DE FERRO 8,00 MM (5/16")**

ESTRIBOS

**1,40 CADA ESTRIBO X 7 = 9,80 X 24,40 = 239,12 METROS /12 = 20 VARAS 20
VARAS X 2 (DIREITO E ESQUERDA) = 40 VARAS 5,0 MM (1/16")**

PILAR 45X25

**4 PEÇAS
8 VARAS DE 10 MM (3/8")
SÃO 4 PILARES 8 VARAS X 4 = 32 VARAS DE FERRO 10 MM (3/8")**

ESTRIBO DO PILAR 1,28M

**1,28 X4 = 6,40 METROS (CADA METRO DE PILAR) 10 METROS X 64,00 X 4 =
256 METROS
256 METROS /12 = 22 VARAS DE FERRO DE 6,3 MM (1/4')**

VIGAS 40X15



Estado do Rio de Janeiro
Prefeitura Municipal de Valença
Comissão Permanente de Licitação

Processo nº: 13.131/2023

Folhas: ____ Visto:

**24,40 METROS X 2 FERROS DE 10 MM (3/4")
VARAS**

48,80 METROS /12 = 4

24,40 METROS X 4 FERROS DE 8 MM (5/16")

97,60 METROS/12 = 8 VARAS

SÃO DOIS LADOS (ESQUERDO E DIREITO) X 2



8 VARAS DE FERRO DE 10 MM (3/8") 16 VARAS DE FERRO DE 8 MM (5/16")

ESTRIBOS DAS VIGAS

1,20 X 5 (CADA METRO) = 6,00 METROS

24,40 X 6,00 METROS = 146,40 METROS /12 VARAS

SÃO DOIS LADOS 12 VARAS X 2 = 24 VARAS DE FERRO 5.0 MM (3/16 ")

VIGA 80 X 25

8.90 FERRAGEM

8 VARAS DE 16 MM X2 = 16 VARAS

6 VARAS DE 10 MM X 2= 12 VARAS

ESTRIBO 6,3 MM

2,20 X 7 X 9 METROS (VIGA) = 138,6 METROS/12=11.55 11,55 VARAS X2 (02

VIGAS) = 23 VARAS DE FERRO 6,3MM

PILAR 30X15 (10)

6 X 6,0 METROS 36 METROS X 10 PILARES 360 METROS /12 30 VARAS DE

FERRO 10 MM (3/8')

ESTRIBO 6.3MM (1/4")

1,30M X 5 = 6.50M CADA METRO DE PILAR – 5 ESTRIBOS 6,60 X 36 METROS =

237,6 METROS/12 = 19,8 VARAS 20 VARAS DE FERRO 6,3 MM (1/4")

RESUMO DAS FERRAGENS

RADIER 2,50M X 6,80M

40 VARAS DE FERRO DE 10 MM (3/8")

CINTA 40X25

24 VARAS DE FERRO 10 MM (3/8") 10 VARAS DE FERRO 8,00 MM (5/16") 40

VARAS 5,0 MM (1/16")

VIGAS 40X15

8 VARAS DE FERRO DE 10 MM (3/8") 16 VARAS DE FERRO DE 8 MM (5/16")

24 VARAS DE FERRO 5.0 MM (3/16 ")

VIGA 80 X 25

16 VARAS DE 16 MM (5/8") 12 VARAS DE 10 MM (3/8")

ESTRIBO 6,3 MM

2,20 X 7 X 9 METROS (VIGA) = 138,6 METROS/12=11.55 11,55 VARAS X2 (02

VIGAS) = 23 VARAS DE FERRO 6,3MM



PILAR 30X15

30 VARAS DE FERRO 10 MM (3/8') 20 VARAS DE FERRO 6,3 MM (1/4")

TOTAL

16 MM (5/8") = 16 VARAS 12M 10 MM (3/8") 40 + 24+8

+12+30 = 76 VARAS 12M

8 MM (5/16") 10 +16 = 26 VARAS 12M

6.3 MM (1/4") 23 +20= 43 VARAS 12M

5.0MM (3/16") 40+24 = 64 VARAS 12M



ANEXO IV
TOMADA DE PREÇOS Nº 006/2023
PROCESSO ADMINISTRATIVO Nº13.131/2023
CRONOGRAMA FÍSICO FINANCEIRO

Memorial Descritivo, Planilha Orçamentária, Informação de Preços, Memória de Cálculo, Cronograma Físico-Financeiro e Projetos são de inteira responsabilidade do servidor que os emitiu.

OBRA: PÓRТИCO DE ENTRADA DO MUNICÍPIO			LOCAL: CHACRINHA								DATA: 25/05/2023	
MUNICÍPIO VALENÇA - RJ			DATA BASE: EMOP 02/2023 E SINAPI 02/2023 (NÃO DESONERADO)								BDI: 27,00%	
ITEM	DESCRIÇÃO	FÍSICO / FINANCEIRO	1	2	3	4	5	6	7	8	9	10
1	SERVIÇOS PRELIMINARES	10,75%	65,00%	5,00%	5,00%	5,00%	5,00%	15,00%				
		40.982,22	26.638,44	2.049,11	2.049,11	2.049,11	2.049,11	6.147,33				
2	ADMINISTRAÇÃO DE OBRA	10,45%	25,00%	15,00%	15,00%	15,00%	15,00%	15,00%				
		39.843,52	9.960,88	5.976,53	5.976,53	5.976,53	5.976,53	5.976,53				
3	MOVIMENTO DE TERRA	0,85%	100,00%	0,00%	0,00%	0,00%	0,00%	0,00%				
		3.227,72	3.227,72	0,00	0,00	0,00	0,00	0,00				
4	INFRAESTRUTURA	9,60%	50,00%	50,00%	0,00%	0,00%	0,00%	0,00%				
		36.609,56	18.304,78	18.304,78	0,00	0,00	0,00	0,00				
5	SUPERESTRUTURA	16,61%	0,00%	60,00%	40,00%	0,00%	0,00%	0,00%				
		63.313,19	0,00	37.987,91	25.325,28	0,00	0,00	0,00				
6	ALVENARIA/REVESTIMENTOS	12,03%	0,00%	0,00%	60,00%	40,00%	0,00%	0,00%				
		45.859,83	0,00	0,00	27.515,90	18.343,93	0,00	0,00				
7	PISOS/RODAPÉS	1,59%	0,00%	0,00%	0,00%	100,00%	0,00%	0,00%				
		6.075,79	0,00	0,00	0,00	6.075,79	0,00	0,00				
8	INSTALAÇÕES ELÉTRICAS	6,27%	0,00%	0,00%	0,00%	50,00%	50,00%	0,00%				
		23.887,50	0,00	0,00	0,00	11.943,75	11.943,75	0,00				
9	INSTALAÇÕES HIDROSSANITÁRIAS	2,67%	0,00%	0,00%	0,00%	50,00%	50,00%	0,00%				
		10.163,72	0,00	0,00	0,00	5.081,86	5.081,86	0,00				
10	PINTURA	7,21%	0,00%	0,00%	0,00%	0,00%	40,00%	60,00%				
		27.480,35	0,00	0,00	0,00	0,00	10.992,14	16.488,21				
11	LOUÇAS E METAIS	1,09%	0,00%	0,00%	0,00%	0,00%	50,00%	50,00%				
		4.150,04	0,00	0,00	0,00	0,00	2.075,02	2.075,02				



Estado do Rio de Janeiro
Prefeitura Municipal de Valença
Comissão Permanente de Licitação

Processo nº: 13.131/2023

Folhas: ____ Visto:

12	ESQUADRIAS	9,71%	0,00%	0,00%	0,00%	0,00%	50,00%	50,00%				
		36.999,84	0,00	0,00	0,00	0,00	18.499,92	18.499,92				
13	COBERTURA	9,78%	0,00%	0,00%	0,00%	40,00%	30,00%	30,00%				
		37.274,11	0,00	0,00	0,00	14.909,64	11.182,23	11.182,23				
14	SERVIÇOS COMPLEMENTARES	1,40%	0,00%	0,00%	0,00%	0,00%	0,00%	100,00%				
		5.345,21	0,00	0,00	0,00	0,00	0,00	5.345,21				
	FÍSICO	100,00%	240,00%	130,00%	120,00%	300,00%	290,00%	320,00%				
	FINANCEIRO	R\$ 381.212,60	R\$ 58.131,82	R\$ 64.318,33	R\$ 60.866,81	R\$ 64.380,62	R\$ 67.800,56	R\$ 65.714,45				



ANEXO V
TOMADA DE PREÇOS Nº 006/2023
PROCESSO ADMINISTRATIVO Nº13.131/2023

PROJETO PDF

Memorial Descritivo, Planilha Orçamentária, Informação de Preços, Memória de Cálculo, Cronograma Físico-Financeiro e Projetos são de inteira responsabilidade do servidor que os emitiu.

O arquivo encontra-se em meio digital e/ e-mail em programa específico fornecido pela Comissão de Licitações, e entregue no endereço Rua Dr. Figueiredo, 320, Centro, Valença – RJ, no horário de 12:00hs às 17:00hs.
E-mail: licitacoespmvrj@gmail.com

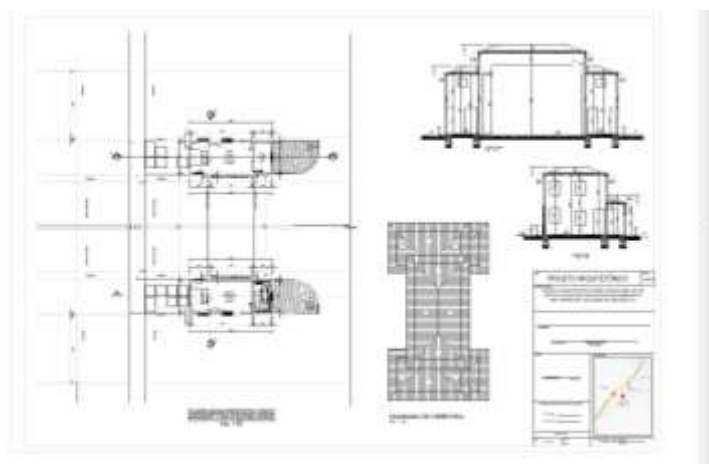

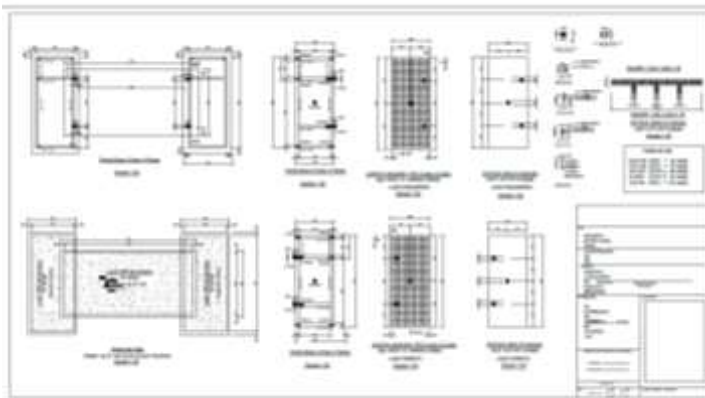
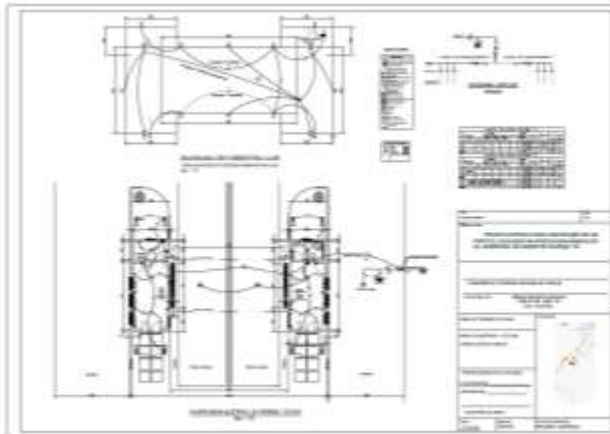
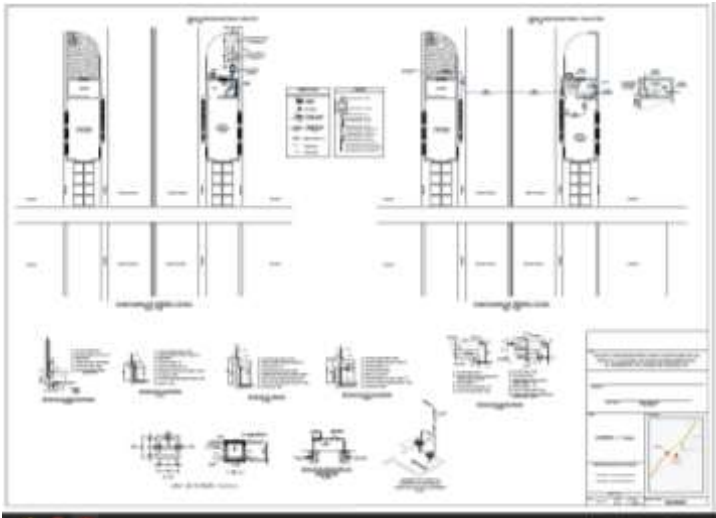



ANEXO VI
TOMADA DE PREÇOS Nº 006/2023
PROCESSO ADMINISTRATIVO Nº13.131/2023

MINUTA DE CONTRATO

TERMO DE CONTRATO QUE ENTRE SI CELEBRAM A PREFEITURA MUNICIPAL DE VALENÇA-RJ E A EMPRESA _____ TENDO POR OBJETO A EXECUÇÃO DA OBRA DE IMPLANTAÇÃO DO PÓRTICO TURÍSTICO DA CIDADE DE VALENÇA - BAIRRO CHACRINHA, COM FORNECIMENTO DE MATERIAIS E MÃO DE OBRA.

Aos ____ dias do mês de _____ de 2023, o Município de Valença, Estado do Rio de Janeiro, com endereço na Rua Dr. Figueiredo, 320, Centro, Valença – RJ, inscrito no CNPJ sob o n.º 29.076.130/0001-90, neste ato representado por seu Prefeito Municipal, Sr. Luiz Fernando Furtado da Graça, brasileiro, casado, economista, portador do CPF nº 679.334.677-68 e Carteira de Identidade n.º 05414271-6 (IFP), residente e domiciliado na Rua Antônio Stivanin, nº 416, Bairro Monte D'Ouro, Valença/RJ, doravante denominado CONTRATANTE e a empresa _____, estabelecida na _____, n.º ____, bairro _____, na cidade de _____ – UF, neste ato representada pelo _____, nacionalidade, estado civil, profissão, residente e domiciliado à _____, n.º ____, bairro _____, na cidade de _____, portador da Carteira de Identidade n.º _____, expedida pelo ____ e CPF n.º _____, doravante denominada CONTRATADA, resolvem firmar o presente Contrato decorrente da licitação na modalidade Tomada de Preços, sob o número 006/2023 – Processo Administrativo nº 13.131/2023, mediante as cláusulas e condições que se seguem e com fundamento na Lei Federal nº 8.666/93 e suas alterações posteriores.

CLÁUSULA PRIMEIRA – DO OBJETO

1.1- A Contratada se compromete expressamente a realizar a obra de IMPLANTAÇÃO DO PÓRTICO TURÍSTICO DA CIDADE DE VALENÇA - LOCAL: BAIRRO CHACRINHA COM FORNECIMENTO DE MATERIAIS E MÃO DE OBRA, de acordo com as condições de sua proposta e as condições gerais do Edital da Tomada de Preços supracitada e respectivos anexos, que passam a fazer parte integrante deste Contrato.

CLÁUSULA SEGUNDA – DA EXECUÇÃO

2.2- Fica fixado o prazo de 180(cento e oitenta) dias corridos, a contar da assinatura do presente Contrato e da Ordem de Início dos Serviços expedida pela Secretaria Municipal de Obras e Planejamento Urbano, para execução de seu objeto.



CLÁUSULA TERCEIRA – DOS RECURSOS ORÇAMENTÁRIOS

3.1- A despesa decorrente desta licitação correrá à conta da Funcional Programática n.º 02 07 15451 0018 2355; Natureza da Despesa: 4490 51 1700 1500.

CLÁUSULA QUARTA – DO VALOR

4.1- Fica ajustado o valor do presente Contrato em R\$ XXXXXX,XX(XXXX e XXXX mil, XXXXXXXX reais e XXXXXX centavos).

CLÁUSULA QUINTA – DAS OBRIGAÇÕES DO CONTRATANTE

5.1- O Contratante obriga-se a:

- a) Acompanhar e fiscalizar a execução do objeto do Contrato, anotando em registro próprio as falhas detectadas e comunicando as ocorrências de quaisquer fatos que, a seu critério, exijam medidas corretivas por parte da Contratada, aplicando as sanções cabíveis, sempre que necessário;
- b) Exigir da Contratada a apresentação de cópia da Licença de Operação dos seus fornecedores de areia, argila, granito, pó de pedra, telha e tijolo de barro vermelho e, em geral, produtos ou derivados minerais de uso na construção civil (conforme legislação ambiental vigente).
- c) Notificar, por escrito, a Contratada da aplicação de qualquer sanção;
- d) Efetuar o pagamento a Contratada, de acordo com as condições de preço e prazo estabelecidas neste Contrato;
- e) Prestar a Contratada toda e qualquer informação, por esta solicitada, necessária à perfeita execução do Contrato.

CLÁUSULA SEXTA – DAS OBRIGAÇÕES DA CONTRATADA

6.1- A Contratada será a única, integral e exclusiva responsável, em qualquer caso, por todos os danos e prejuízos de qualquer natureza que causar ao Contratante ou a terceiros, decorrentes de sua culpa ou dolo, na execução do objeto deste Contrato, respondendo por si e por seus sucessores, não excluindo ou reduzindo essa responsabilidade, a fiscalização ou acompanhamento do Contratante.

6.2- A Contratada é a responsável por todos os ônus tributários federais, estaduais e municipais, ou obrigações concernentes à legislação social, trabalhista, fiscal, securitária ou previdenciária, bem como as demais



legislações aplicáveis, relacionadas com o cumprimento do presente Contrato.

6.3- A Contratada se obriga a manter, durante toda a execução do Contrato, em compatibilidade com as obrigações por ela assumidas, todas as condições de habilitação e qualificação exigidas no instrumento convocatório da licitação.

6.4- Caberá ainda a Contratada:

- a) Iniciar a realização da obra no prazo máximo de 15 (quinze) dias corridos, contados a partir do recebimento da Ordem de Início de Serviço a ser emitida pela Secretaria Municipal de Obras e Planejamento Urbano, sob sua inteira e exclusiva responsabilidade;
- b) Não transferir a outrem, no todo ou em parte, os compromissos avençados, salvo motivo justo aceito pela Administração da Prefeitura;
- c) Responder inteiramente por quaisquer obrigações decorrentes de serviços prestados a mesma por terceiros, ficando o Município isento de tais reclamações e indenizações;
- d) Reparar, corrigir, remover, reconstituir ou substituir, às suas expensas, no total ou em parte, objeto do Contrato em que se verificarem vícios, defeitos ou incorreções resultantes da execução ou dos materiais empregados;
- e) Manter em seu poder o relatório diário da obra, pelo qual fará qualquer solicitação à fiscalização, bem como registrará qualquer exigência ou justificativa pertinente à obra;
- f) Manter no local da obra, profissional habilitado, que assumirá perante a fiscalização a responsabilidade técnica pela execução dos serviços e que tenha poderes para deliberar sobre qualquer determinação de urgência que se torne necessária;
- g) Supervisionar a obra, fornecer mão de obra e material de consumo, bem como todo e qualquer equipamento e ferramenta necessários à execução do Contrato. Os custos de mão de obra, material, transporte e utilização deverão estar inclusos no preço proposto;
- h) Responsabilizar-se pela iluminação decorrente de eventuais trabalhos noturnos e sinalização em torno da obra, se necessário;
- i) Responsabilizar-se pelos serviços complementares necessários ao desenvolvimento e execução da obra, bem como limpeza e remoção de entulhos, materiais e equipamentos, inclusive das



- áreas adjacentes à mesma, devendo entregar a obra concluída e livre desses fatos;
- j) Cumprir as normas do Código de Obras do Município de Valença – RJ – Lei nº 1.372 de 24 de setembro de 1984;
 - k) Executar a obra, objeto desta licitação, com estrita observância das especificações do projeto e demais exigências deste Edital, além das determinações da Associação Brasileira de Normas Técnicas – ABNT;
 - l) Responsabilizar-se pela utilização de equipamentos de proteção individual de todos os seus empregados envolvidos na obra;
 - m) Responsabilizar-se pelo pagamento e respectivos encargos sociais de todos os seus funcionários e/ou contratados envolvidos na execução do Contrato, não tendo os mesmos qualquer vínculo empregatício com o Município;
 - n) Contratar por sua conta, todos os seguros exigidos ou que venham a ser exigidos por lei e que incidam direta ou indiretamente sobre o objeto do Contrato.

CLÁUSULA SÉTIMA - DA FISCALIZAÇÃO DO CONTRATO

7.1- A fiscalização da obra a ser realizada será exercida pela Secretaria Municipal de Obras e Planejamento Urbano, através dos servidores Sérgio Antônio Larcher Pinto – Matrícula nº 19542 (Fiscal do Contrato) e André de Assis Mejias – Matrícula nº 122.076 (Fiscal Substituto) e e - Portaria PMV nº 385, de 27 de junho de 2023.

7.2- É reservado à fiscalização o direito de recusar qualquer etapa da obra quando não tiver sido executada dentro das normas contratadas, bem como exigir correção da mesma desde que as normas e padrões citados não tenham sido observados.

7.3- A fiscalização por parte do Contratante não exime a Contratada de quaisquer responsabilidades.

7.4- A fiscalização deverá observar o disposto no inciso III, do artigo 12, do Decreto Municipal nº 162, de 23 de outubro de 2018.

CLÁUSULA OITAVA – DA SUB-CONTRATAÇÃO

8.1- Nos termos do artigo 72 da Lei Federal nº 8.666/93, a Contratada, na execução do objeto deste Contrato, poderá subcontratar partes da obra ou serviço.



8.2- A viabilidade, conveniência e satisfatoriedade da subcontratação deverão ser previamente analisadas pelo Contratante.

8.3- O ajuste de subcontratação somente poderá ser firmado após a prévia aprovação da subcontratação pelo Contratante.

8.4- Poderá ser autorizada subcontratação de apenas parte da obra ou serviço, sendo vedadas: a subcontratação integral, a cessão ou a transferência do objeto do Contrato.

8.5- São inafastáveis as responsabilidades contratuais e legais da Contratada, que permanecerá perante o Contratante totalmente responsável pela execução do objeto do Contrato, sob qualquer aspecto focado, não podendo em nenhuma hipótese elidir sua responsabilidade alegando subcontratação.

8.6- A subcontratação será formalizada, pela Contratada, por instrumento independente.

8.7- As regras estabelecidas entre a Contratada e a Subcontratada não modificarão as obrigações contratuais e legais entre o Contratante e a Contratada, sendo nula qualquer cláusula que por ventura disponha de forma contrária, transferindo ou isentando responsabilidades da Contratada.

8.8- Os pagamentos continuarão sempre sendo efetuados a Contratada e nunca diretamente a Subcontratada.

CLÁUSULA NONA – DO RECEBIMENTO DO OBJETO DA LICITAÇÃO

9.1- Executado o contrato, o seu objeto será recebido:

- a) Provisoriamente, na forma prevista na alínea "a", do inciso I, do artigo 73 da Lei Federal 8.666/93.
- b) Definitivamente, na forma da alínea "b", do inciso I, do artigo 73 da Lei Federal 8.666/93, sem prejuízo da responsabilidade da Contratada conforme disposto a seguir.
- c) O prazo a que se refere a alínea "b", do inciso I, do artigo 73 da Lei Federal 8.666/93 será de 90 (noventa) dias, contados a partir do recebimento provisório.
- d) O recebimento provisório ou definitivo do objeto do contrato, não exclui a responsabilidade civil pela solidez e segurança da obra ou serviço, nem a ético-profissional pela perfeita execução do contrato.



- e) A contratada responderá durante 05 (cinco) anos pela solidez e segurança da obra, de acordo com o artigo 618 do Novo Código Civil Brasileiro.

CLÁUSULA DÉCIMA – DAS SANÇÕES ADMINISTRATIVAS

10.1- Em caso de inexecução total ou parcial dos serviços, atraso injustificado na execução do Contrato, inadimplemento contratual ou não atendimento às solicitações da fiscalização, a Contratada estará sujeita às seguintes sanções:

a) Advertência, na hipótese de execução irregular do Contrato que não resulte prejuízo para a Administração;

b) Multa moratória de 0,1% (um décimo por cento) do valor do Contrato, nos seguintes casos:

b.1) por dia que exceder o prazo previsto para a conclusão dos serviços, a ser constatado na verificação do cronograma correspondente a cada medição, multa esta que também incidirá caso ocorra atraso na conclusão e entrega final da obra;

b.2) por dia, pelo não cumprimento de qualquer ordem de serviço da fiscalização, no prazo por ela determinado;

c) Multa Administrativa de até 20% (vinte por cento), sobre o valor do Contrato, no caso de inexecução total ou parcial do Contrato;

d) Suspensão do direito de licitar e contratar com a Prefeitura Municipal de Valença-RJ, por prazo não superior a 02 (dois) anos, na hipótese de inexecução total ou parcial do Contrato;

e) Declaração de inidoneidade para licitar e contratar com a Administração Pública, enquanto perdurarem os motivos determinantes da punição ou até que seja promovida a reabilitação perante a própria autoridade que aplicou a penalidade, na hipótese de execução irregular, atraso ou inexecução do Contrato associado a ilícito penal.

10.2- Caberá à fiscalização propor a aplicação das penalidades previstas, mediante apresentação de relatório circunstanciado, instruído com os documentos pertinentes.

10.3- Se a Contratada não recolher o valor da multa que por ventura lhe for aplicada, dentro de 05 (cinco) dias úteis a contar da data da intimação, será então acrescido os juros moratórios de 1% (um por cento) ao mês.

10.4- As multas aplicadas poderão ser descontadas da garantia prestada pela Contratada e, caso o valor seja superior ao valor da garantia, além



da perda desta, a Contratada responderá pela sua diferença, a qual será descontada dos pagamentos eventualmente devidos pela Administração, ou ainda, quando for o caso, cobrada judicialmente.

10.5- A aplicação de multa(s) não elidirá o direito do Contratante de, em face ao descumprimento do pactuado, rescindir, de pleno direito, o Contrato celebrado, independente de ação, notificação ou interpelação judicial ou extrajudicial, sem prejuízo das demais cominações legais e contratuais cabíveis, assegurados o contraditório e a ampla defesa.

CLÁUSULA DÉCIMA PRIMEIRA – DO PAGAMENTO

11.1- A Contratada deverá apresentar a documentação para a cobrança respectiva à Secretaria Municipal Obras e Planejamento Urbano, até o 5º (quinto) dia útil posterior à data final do período de adimplemento da obrigação.

11.2- Os documentos fiscais de cobrança deverão ser emitidos contra a Prefeitura Municipal de Valença-RJ, CNPJ nº 29.076.130/0001-90.

11.3- Os pagamentos serão realizados através de depósitos bancários na conta mencionada na proposta, no 30º (trigésimo) dia após o adimplemento de cada parcela e apresentação da(s) Nota(s) Fiscal(ais)/Fatura acompanhada(s) da(s) medição(ões) devidamente atestada(s) e aceita(s) pelo Secretário Municipal de Obras e Planejamento Urbano da Prefeitura.

11.4- Ocorrendo atraso no pagamento das obrigações e desde que este atraso decorra de culpa do Contratante, o valor devido será acrescido de 0,1% (um décimo por cento) a título de multa, além de 0,033% (trinta e três milésimos por cento), por dia de atraso, a título de compensação financeira, a serem calculados sobre a parcela devida.

11.5- A multa e a compensação financeira previstas nesta cláusula serão aplicadas somente após a comunicação formal pela Contratada ao Contratante, ressalvados os casos fortuitos e de força maior previstos nos termos do artigo 393 do Novo Código Civil Brasileiro.

11.6- Entre a data de entrega da Nota Fiscal/Fatura e a data prevista para pagamento não haverá qualquer incidência de atualização monetária.

Obs.: A apresentação de Nota Fiscal Eletrônica fica condicionada à legislação específica do domicílio ou sede da Contratada.

11.7- Ocorrendo erros na apresentação do documento fiscal o mesmo será devolvido a Contratada para correção, ficando estabelecido que o prazo para pagamento será contado a partir da data de apresentação de novo documento fiscal ou de outro que o corrija.



11.8- O Contratante poderá deduzir dos pagamentos importâncias que a qualquer título lhe forem devidas pela Contratada.

11.9- Os pagamentos somente serão efetuados mediante:

a) Prova de Regularidade perante o Instituto Nacional de Seguridade Social – INSS.

b) Prova de Regularidade de Situação perante o Fundo de Garantia por Tempo de Serviço – FGTS.

11.10- O pagamento da última parcela da medição, somente será liberado com apresentação dos seguintes documentos:

a) Relatório final da obra, elaborado pela empresa contratada;

b) Termo de recebimento definitivo da obra, elaborado pela Secretaria Municipal de Obras e Planejamento Urbano da Prefeitura Municipal de Valença – RJ.

11.11- É vedada a antecipação de quaisquer pagamentos sem o cumprimento das condições estabelecidas neste Contrato.

11.12- Do valor dos pagamentos eventualmente antecipados, será descontada a importância correspondente a 0,033% (trinta e três milésimos por cento) sobre o valor da parcela a ser paga, por dia de antecipação a partir da data prevista para o pagamento.

CLÁUSULA DÉCIMA SEGUNDA – DO REAJUSTAMENTO

12.1- O preço contratado será fixo e irrevogável.

CLÁUSULA DÉCIMA TERCEIRA - DA DOCUMENTAÇÃO E ACEITAÇÃO

13.1- Ficam fazendo parte deste instrumento contratual, como se nele estivessem inseridos, o Edital da Tomada de Preços nº 006/2023, seus Anexos e a proposta apresentada pela Contratada.

CLÁUSULA DÉCIMA QUARTA – DA MANUTENÇÃO DAS CONDIÇÕES DE HABILITAÇÃO

14.1- A Contratada, no ato de celebração deste instrumento, declara que estão mantidas todas as condições apresentadas para habilitação da Tomada de Preços nº 006/2023, se comprometendo a comunicar ao Contratante qualquer alteração que possa comprometer a manutenção de seus termos.

CLÁUSULA DÉCIMA QUINTA - DOS RECURSOS ADMINISTRATIVOS



15.1- Da aplicação das sanções definidas na Cláusula Décima deste Contrato caberão os recursos previstos no artigo 109 da Lei Federal nº 8.666/93 e suas alterações, observados os prazos e procedimentos ali estabelecidos.

CLÁUSULA DÉCIMA SEXTA – DA RESCISÃO CONTRATUAL

16.1- O Contratante poderá rescindir administrativamente o presente Contrato nas hipóteses previstas no Artigo 78, incisos I a XI, da Lei Federal nº 8.666/93, sem que caiba à Contratada direito a qualquer indenização, sem prejuízo das penalidades pertinentes. Quando a rescisão ocorrer sem que haja culpa da Contratada, conforme previsto no Artigo 78, incisos XII a XVII, da Lei Federal nº 8.666/93, será esta ressarcida dos prejuízos regularmente comprovados que houver sofrido, conforme previsto no § 2º do artigo 79 da Lei nº 8.666/93.

16.2- As hipóteses de rescisão contratual deverão ser formalmente motivadas nos autos do processo, sendo assegurado a Contratada direito à prévia e ampla defesa.

CLÁUSULA DÉCIMA SÉTIMA – DAS ALTERAÇÕES CONTRATUAIS

17.1- O presente Contrato poderá ser alterado com a devida justificativa, nos casos e limites previstos no artigo 65 da Lei Federal nº 8.666/93, devendo a alteração ser procedida através de Termo Aditivo.

CLÁUSULA DÉCIMA OITAVA – DAS DISPOSIÇÕES FINAIS

18.1- Aplica-se a execução deste Contrato as normas da Lei Federal nº 8.666/93 e suas alterações, as normas administrativas específicas do Contratante, e em especial nos casos omissos, se for o caso, supletivamente, os princípios da teoria geral dos contratos e as disposições de direito privado.

CLÁUSULA DÉCIMA NONA - DA PUBLICAÇÃO

19.1- Compete ao Contratante a publicação do extrato do presente Contrato.

CLÁUSULA VIGÉSIMA – DO FORO

20.1- Fica eleito o foro do Município de Valença, com renúncia a qualquer outro, por mais privilegiado que seja para dirimir as questões oriundas do presente Contrato.

E, por estarem justos e contratados, firmam o presente em 03 (três) vias de igual teor e forma, na presença das testemunhas abaixo, para que produza todos os efeitos legais.



LUIZ FERNANDO FURTADO DA GRAÇA
PREFEITO MUNICIPAL

CONTRATADA

TESTEMUNHAS:

_____ C.I. _____ C.P.F. _____

_____ C.I. _____ C.P.F. _____



ANEXO VII
TOMADA DE PREÇOS Nº 00X/2023
PROCESSO ADMINISTRATIVO Nº13.131/2023
Modelo de Declaração de ME ou EPP

DECLARAÇÃO

À Prefeitura Municipal de Valença – RJ
Rua Dr. Figueiredo, nº 320, Centro, Valença – RJ

Ref. Tomada de Preços nº 00X/2023

A empresa _____, sediada na Rua _____, nº _____, Bairro _____, na cidade de _____ - _____, inscrita no Cadastro Nacional de Pessoas Jurídicas (CNPJ) sob o nº _____, por seu representante legal, o Sr. _____, portador da Carteira de Identidade nº _____ e do CPF nº _____, DECLARA, sob as penas da lei, que é _____ (MICROEMPRESA ou EMPRESA DE PEQUENO PORTE), que cumpre os requisitos legais para efeito de qualificação como ME/EPP e que não se enquadra em nenhuma das hipóteses elencadas no § 4º do artigo 3º da Lei Complementar nº 123/2006 e alterações, estando apta a usufruir dos direitos de que tratam os artigos 42 a 45 da mencionada Lei, não havendo fato superveniente impeditivo da participação no presente certame.

_____ - _____, _____ de _____ de 2023.

Assinatura do representante legal
Nome e cargo do declarante



ANEXO VIII
TOMADA DE PREÇOS Nº 00X/2023
PROCESSO ADMINISTRATIVO Nº13.131/2023

Modelo de Declaração de que não emprega menores

DECLARAÇÃO

À Prefeitura Municipal de Valença – RJ
Rua Dr. Figueiredo, nº 320, Centro, Valença – RJ

Ref. Tomada de Preços nº 00X/2023

A empresa _____, sediada na Rua _____, nº _____, Bairro _____, na cidade de _____ - _____, inscrita no Cadastro Nacional de Pessoas Jurídicas (CNPJ) sob o nº _____, por seu representante legal, o Sr. _____, portador da Carteira de Identidade nº _____ e do CPF nº _____, DECLARA, sob as penas da lei, para fins do disposto no inciso V, do artigo 27 da Lei Federal nº 8.666/93 e suas alterações, que não emprega menor de dezoito anos em trabalho noturno, perigoso ou insalubre e não emprega menor de dezesseis anos.

Ressalva: emprega menor, a partir de quatorze anos, na condição de aprendiz ()

(assinalar a ressalva acima, em caso afirmativo)

_____ - _____, _____ de _____ de 2023.

Assinatura do representante legal
Nome e cargo do declarante



ANEXO IX
TOMADA DE PREÇOS Nº 00X/2023
PROCESSO ADMINISTRATIVO Nº13.131/2023
Modelo de Carta de Credenciamento

CARTA DE CREDENCIAMENTO

À Prefeitura Municipal de Valença – RJ
Rua Dr. Figueiredo, nº 320, Centro, Valença – RJ

Ref. Tomada de Preços nº 00X/2023

A empresa _____, sediada na Rua _____, nº _____, Bairro _____, na cidade de _____ - _____, inscrita no Cadastro Nacional de Pessoas Jurídicas (CNPJ) sob o nº _____, por seu representante legal, o Sr. _____, portador da Carteira de Identidade nº _____ e do CPF nº _____,

_____ CREDENCIA _____, portador da Carteira de Identidade nº _____ (____) e CPF nº _____, a representar esta empresa na licitação supramencionada, outorgando-lhe poderes para prestar esclarecimentos, assinar atos e declarações, visar documentos, receber notificações, interpor recursos, manifestar-se quanto à desistência destes e praticar todos os demais atos inerentes ao certame.

_____ - _____, _____ de _____ de 2023.

Assinatura do representante legal
Nome e cargo do signatário

Obs.:

- A Carta de Credenciamento deverá ser apresentada em papel timbrado do licitante e estar assinada por um representante legal que tenha poderes para constituir mandatário.

- A Carta de Credenciamento e o documento que comprova a representatividade legal do outorgante, deverão ser entregues pelo



credenciado, ao Presidente da Comissão Permanente de Licitação juntamente com os envelopes de Documentação e Proposta Comercial.

ANEXO X
TOMADA DE PREÇOS Nº 00X/2023
PROCESSO ADMINISTRATIVO Nº13.131/2023
Modelo de Carta de Credenciamento para ME ou EPP

CARTA DE CREDENCIAMENTO

À Prefeitura Municipal de Valença – RJ
Rua Dr. Figueiredo, nº 320, Centro, Valença – RJ

Ref. Tomada de Preços nº 00X/2023

A empresa _____, sediada na Rua _____, nº _____, Bairro _____, na cidade de _____ - _____, inscrita no Cadastro Nacional de Pessoas Jurídicas (CNPJ) sob o nº _____, por seu representante legal, o Sr. _____, portador da Carteira de Identidade nº _____ e do CPF nº _____,

_____ CREDENCIA _____, portador da Carteira de Identidade nº _____ (____) e CPF nº _____, a representar esta empresa na licitação supramencionada, outorgando-lhe poderes para prestar esclarecimentos, assinar atos e declarações, visar documentos, receber notificações, interpor recursos, manifestar-se quanto à desistência destes e praticar todos os demais atos inerentes ao certame, inclusive formular propostas verbais, nos casos previstos nos artigos 44 e 45 da Lei Complementar nº 123/06 e alterações.

_____ - _____, _____ de _____ de 2023.

Assinatura do representante legal
Nome e cargo do signatário

Obs.:

- A Carta de Credenciamento deverá ser apresentada em papel timbrado do licitante e estar assinada por um representante legal que tenha poderes para constituir mandatário.



- A Carta de Credenciamento e o documento que comprova a representatividade legal do outorgante, deverão ser entregues pelo credenciado, ao Presidente da Comissão Permanente de Licitação juntamente com os envelopes de Documentação e Proposta comercial.