



## EDITAL DE TOMADA DE PREÇOS

### TOMADA DE PREÇOS TP - Nº 003/2023 PROCESSO ADMINISTRATIVO N.º 11.573/2023

#### 1- INTRODUÇÃO:

1.1- A Comissão Permanente de Licitação, instituída pela Portaria n.º 215, de 03 de abril de 2023, torna público que, devidamente autorizada pelo Exmo. Sr. Prefeito Municipal de Valença-RJ, realizará licitação na modalidade **TOMADA DE PREÇOS**, do tipo **menor preço global, para realização, sob o regime de empreitada por Preço Global dos serviços de engenharia devidamente descritos**, caracterizados e especificados no Projeto Básico, na Descrição dos Serviços, no Memorial Descritivo, na forma da lei, conforme especificado no presente Edital, seus Anexos e no processo administrativo nº 11.573/2023, e receberá os envelopes contendo os documentos de habilitação e proposta comercial, até **às 10:00 hs (dez horas) do dia 09 de agosto de 2023** e dará início a licitação abrindo os envelopes contendo a documentação, na Sala da Comissão Permanente de Licitação, na Sede da Prefeitura Municipal de Valença (Centro Administrativo Municipal), situada à Rua Dr. Figueiredo, 320, Centro, Valença – RJ, telefax (24) 2452.4425.

1.2- A licitação será regida pelas normas da Lei Federal nº 8.666 de 21 de junho de 1993 e Lei Complementar nº 123 de 14 de dezembro de 2006, observadas as alterações posteriores introduzidas nos referidos diplomas legais, além das demais disposições legais aplicáveis a esta modalidade de certame e do disposto no presente Edital.

1.3- Ocorrendo decretação de feriado ou outro fato superveniente, de caráter público, que impeça a realização deste evento na data marcada, a licitação ficará automaticamente prorrogada para o primeiro dia útil subsequente, no mesmo local e horário, independente de nova comunicação, salvo aviso expresso da Comissão Permanente de Licitação.

1.4- O Edital encontra-se disponível no site da Prefeitura Municipal de Valença-RJ ([www.valenca.rj.gov.br](http://www.valenca.rj.gov.br)).

1.5- A Prefeitura Municipal de Valença-RJ doravante será designada simplesmente Prefeitura.

#### 2- DO OBJETO:

2.1- O objetivo da presente Tomada de Preços é a escolha da proposta mais vantajosa para a **CONTRATAÇÃO DE EMPRESA ESPECIALIZADA PARA A REFORMA DA QUADRA POLIESPORTIVA DO BAIRRO CAMBOTA – VALENÇA RJ – COM FORNECIMENTO DE MATERIAIS E MÃO DE OBRA**, de acordo com as exigências deste Edital e respectivos anexos.



### **3- DOS RECURSOS ORÇAMENTÁRIOS:**

3.1- A despesa decorrente desta licitação correrá à conta da Funcional Programática n.º 02 16 27 812 0014 1401; Natureza da Despesa: 4490 51.

### **4- DO VALOR LIMITE (CRITÉRIO DE ACEITABILIDADE DE PREÇO):**

4.1- O valor global máximo estabelecido para aceitação da proposta é de R\$ 400.340,67 (Quatrocentos mil, trezentos e quarenta reais e sessenta e sete centavos).

4.2- Os preços unitários constantes da Planilha Orçamentária (Anexo II) serão considerados máximos, sendo desclassificada proposta cuja planilha orçamentária apresente valores superiores aos limites máximos estabelecidos.

4.3- Os valores acima previstos (limite máximo estabelecido), conforme inciso X do artigo 40 da Lei Federal nº 8.666/93 c/c inciso II do artigo 48 do mesmo Diploma Legal, foram estipulados com base na Planilha Orçamentária da Secretaria Municipal de Obras e Planejamento Urbano.

**Obs: Memorial Descritivo, Planilha Orçamentária, Memória de Cálculo, Cronograma Físico-Financeiro e Projetos são de inteira responsabilidade do servidor que os emitiu.**

### **5 - DO PRAZO DE EXECUÇÃO:**

5.1- O prazo para execução da obra, objeto da presente licitação é de 240(duzentos e quarenta) dias corridos, a contar da data da assinatura do Contrato e da Ordem de Início dos Serviços expedida pela Secretaria Municipal de Obras e Planejamento Urbano.

### **6- DAS DISPOSIÇÕES INICIAIS:**

6.1- O tipo desta licitação será o de menor preço, em conformidade com o que estabelece o inciso I, § 1º, do artigo 45 da Lei Federal n.º 8.666/93 e suas alterações.

6.2- O regime de execução do objeto da presente licitação será o de execução indireta – empreitada por preço global.

### **7- DAS CONDIÇÕES DE PARTICIPAÇÃO:**

7.1- Poderão participar da presente Tomada de Preços as empresas do ramo de atividade inerente ao objeto desta licitação, inscritas no Cadastro da Comissão Permanente de Licitação da Prefeitura Municipal de Valença – RJ, ou as que atenderem a todas as condições exigidas para o cadastramento até o terceiro dia anterior a data marcada para entrega dos envelopes. As empresas, ainda que cadastradas, deverão apresentar todos os documentos exigidos no presente Edital que não constem do respectivo cadastro.

7.2- Não poderão competir:



7.2.1- Empresas reunidas em consórcio, qualquer que seja sua forma de constituição.

7.2.2- Empresas estrangeiras que não estejam regularmente estabelecidas no país.

7.2.3- Empresas suspensas de contratar com esta Prefeitura ou impedidas de licitar com a Administração Pública.

7.2.4- Empresas declaradas inidôneas, pela Administração Direta ou Indireta, inclusive por Fundações, nos níveis Federal, Estadual ou Municipal.

7.2.5- Empresas que estiverem em regime de falência, concordata, concurso de credores, dissolução ou liquidação.

7.3- Não será permitida a participação na licitação de mais de uma empresa sob o controle de um mesmo grupo de pessoas, físicas ou jurídicas.

7.4- Não será permitida a participação de licitante que tenha tomado parte na elaboração do projeto. Também é vedado concorrer a empresa que possua, em seu quadro técnico, profissional que participou na elaboração do projeto, como autor ou colaborador.

7.5- Não será permitida a participação de licitantes cujos dirigentes, gerentes, sócios ou componentes do seu quadro técnico, sejam servidores ou empregados do Município de Valença-RJ, abarcando os de âmbito da Administração Direta e Indireta ou que o tenham sido nos últimos 120 (cento e vinte) dias anteriores à data desta licitação.

## **8- DA REPRESENTAÇÃO LEGAL DO LICITANTE:**

8.1- A sessão de abertura dos envelopes poderá ser acompanhada por qualquer preposto da empresa, porém, somente o representante legalmente constituído poderá intervir nas fases do procedimento licitatório.

8.1.1- No caso de mandatário, a comprovação se fará através de instrumento público ou particular de procuração ou carta de credenciamento, de acordo com os modelos constantes dos Anexos IX ou X, conforme o caso, com todos os poderes inerentes ao exercício da representação legal da empresa e de instrumento de constituição, com as alterações que possibilitem verificar se o outorgante possui poderes para tal.

8.1.2- Sendo o representante proprietário ou sócio da empresa, esta representação será comprovada com base no instrumento constitutivo, com as alterações que expressem sua composição atual.

8.1.3- Os documentos mencionados nos subitens 8.1.1 e 8.1.2 deverão ser entregues ao Presidente da Comissão em original ou através de cópia autenticada por Tabelião de Notas ou servidor da unidade que realiza a licitação, no início da sessão, em separado dos envelopes de documentação e proposta.



8.1.3.1- Os documentos relativos ao credenciamento poderão, também, ser autenticados por servidor da unidade que realiza a licitação, no início da sessão, mediante apresentação dos originais.

8.2- O representante legal deverá estar munido de documento oficial de identificação que contenha fotografia.

8.3- Nenhum interessado poderá na presente licitação representar mais de uma empresa licitante.

## **9-DA FORMA DE APRESENTAÇÃO DA DOCUMENTAÇÃO E DA PROPOSTA COMERCIAL**

9.1- O licitante deverá entregar a Comissão Permanente de Licitação os seus Documentos de Habilitação e a sua Proposta Comercial em envelopes opacos, tamanho ofício, separados, fechados (colados ou lacrados), constando na parte externa a razão social e os seguintes dizeres:

9.1.1- No envelope contendo a Documentação:

**ENVELOPE "A"  
DOCUMENTAÇÃO  
TOMADA DE PREÇOS Nº 003/2023**

9.1.2- No envelope contendo a Proposta Comercial:

**ENVELOPE "B"  
PROPOSTA COMERCIAL  
TOMADA DE PREÇOS Nº 003/2023**

9.2- Após a hora estabelecida na Introdução deste Edital como limite para a entrega dos envelopes contendo a documentação e a proposta comercial dos licitantes, nenhum outro envelope será recebido, nem tampouco será permitido a sua troca.

9.3- No caso excepcional de a sessão da Tomada de Preços vir a ser suspensa antes de cumpridas todas as suas fases, os envelopes ainda não abertos, devidamente rubricados em local próprio, ficarão sob a guarda da Comissão Permanente de Licitação e serão exibidos, ainda lacrados e com as rubricas, aos participantes, na sessão marcada para o prosseguimento dos trabalhos.

9.4- Todos os documentos de habilitação apresentados pelos licitantes deverão observar a sequência do Edital. Esta condição visa agilizar os procedimentos de conferência da documentação, cujo desatendimento não acarretará a inabilitação do licitante.

## **10- DA HABILITAÇÃO (DOCUMENTAÇÃO) – ENVELOPE "A":**

10.1- Sob pena de inabilitação e consequente eliminação automática desta licitação, o licitante deverá incluir no envelope "A", com o título "DOCUMENTAÇÃO", os seguintes documentos.



10.1.1- Documento relativo ao cadastramento prévio:

10.1.1.1- Cópia do CRCL (Certificado de Registro Cadastral de Licitante) na especialidade pertinente, emitido pela Prefeitura Municipal de Valença-RJ, devidamente atualizado, ou declaração original firmada pelo Presidente da Comissão Permanente de Licitação de que o interessado cumpriu as condições exigidas para cadastramento até o terceiro dia anterior à data de recebimento das propostas.

10.1.2- Documentos Relativos à Regularidade Fiscal:

10.1.2.1- Cartão de Inscrição no Cadastro Nacional de Pessoas Jurídicas (CNPJ), expedido pela Secretaria da Receita Federal do Ministério da Fazenda.

10.1.2.2- Prova de Regularidade para com a Fazenda Federal, através da apresentação da Certidão Conjunta Negativa de Débitos Relativos a Tributos Federais e a Dívida Ativa da União, expedida pela Procuradoria Geral da Fazenda Nacional em conjunto com a Secretaria da Receita Federal, que abrange, inclusive, as contribuições sociais previstas nas alíneas de "a" a "d", do parágrafo único, do artigo 11, da Lei nº 8.212/91.

10.1.2.3- Prova de Regularidade para com a Fazenda Estadual, através da apresentação de Certidão de Regularidade de Tributos Estaduais expedida pela Secretaria de Estado de Fazenda ou Distrito Federal, e da Certidão da Dívida Ativa Estadual comprovando a inexistência de débitos inscritos.

Obs.1: As Certidões da Dívida Ativa, no caso de empresas sediadas no Estado do Rio de Janeiro, deverão ser as expedidas pela Procuradoria Geral do Estado (PGE).

Obs.2: Para as empresas não sediadas no Estado do Rio de Janeiro, o documento emitido pela Fazenda Estadual ou do Distrito Federal, do domicílio ou sede da licitante deverá comprovar a inexistência tanto de débitos inscritos quanto de não inscritos na Dívida Ativa ou demonstrar de outra forma documental tal situação fiscal, podendo, para tanto, estar acompanhado de legislação específica ou informação oficial do órgão fazendário.

10.1.2.4- Prova de Regularidade para com a Fazenda Municipal (Certidão Negativa), do domicílio ou sede do licitante.

10.1.2.5- Certidão de Regularidade de Situação perante o Fundo de Garantia por Tempo de Serviço (FGTS), expedida pela Caixa Econômica Federal.

Obs.3: As "certidões negativas" poderão ser substituídas por "certidões positivas com efeito de negativas".

10.1.3- Documento Relativo à Regularidade Trabalhista:

10.1.3.1- Prova de inexistência de débitos inadimplidos perante a Justiça do Trabalho, mediante a apresentação de Certidão Negativa de Débitos Trabalhistas (CNDT) - Lei 12.440, de 07/07/11.



10.1.3.2- Declaração formal de que atende às disposições da Nota Técnica GT COVID 19 nº 18/2020 e suas alterações (Ministério Público do Trabalho).

- A comprovação de regularidade fiscal e trabalhista das ME/EPP somente será exigida no caso de virem a ser adjudicatárias deste certame, nos termos do artigo 42 da Lei Complementar nº 123/2006 e alterações.
- As ME/EPP deverão, no entanto, apresentar os documentos elencados nos subitens 10.1.2 e 10.1.3 deste Edital (regularidade fiscal e trabalhista), mesmo que apresentem alguma restrição.
- Havendo alguma restrição na comprovação da regularidade fiscal e trabalhista exigida neste Edital, será assegurado à ME/EPP adjudicatária deste certame o prazo de 05 (cinco) dias úteis, contados do momento em que for declarada vencedora, prorrogáveis por igual período, a critério da Administração da Prefeitura, para a regularização da documentação, pagamento ou parcelamento do débito, e emissão de eventuais certidões negativas ou positivas com efeito de certidão negativa.
- A não regularização da documentação no prazo previsto acima implicará decadência do direito à contratação, sem prejuízo das sanções previstas na legislação vigente e no presente Edital, sendo facultado à Administração convocar os licitantes remanescentes, na ordem de classificação, para celebrar a contratação, ou revogar a licitação.

#### 10.1.4- Documentação relativa à qualificação econômico-financeira:

10.1.4.1- Certidão Negativa de Falência e Concordata, expedida pelo Distribuidor da sede da pessoa jurídica a menos de 90 (noventa) dias da data estabelecida na introdução deste Edital para a entrega dos envelopes contendo os documentos e a proposta dos licitantes, exceto quando dela constar o prazo de validade.

10.1.4.1.1- Para o licitante sediado no Município de Valença – RJ, esta comprovação será feita mediante apresentação de Certidão expedida pelo Cartório Único de Registro de Distribuição.

10.1.4.1.2- O licitante sediado em outra Comarca ou Estado, deverá apresentar, juntamente com a(s) Certidão(ões) exigida(s), declaração passada pelo Foro de sua Sede, indicando quais os Cartórios ou Ofícios de Registro que controlam a distribuição de falências e concordatas.

10.1.4.2- Demonstrações contábeis do último exercício social, já exigíveis e apresentados na forma da lei, vedada a sua substituição por balancetes ou balanços provisórios, contendo: Termo de Abertura e Encerramento, Balanço Patrimonial, Livro Diário, devidamente registrado na Junta Comercial.

Obs.: O Livro Diário exigido no subitem 10.1.4.2 poderá ser substituído por documento que comprove que o mesmo se encontra registrado na Junta Comercial em meio digital.



10.1.4.3- Comprovação, através das demonstrações contábeis, devidamente assinadas pelo representante legal do licitante e pelo contador registrado no CRC (Conselho Regional de Contabilidade), de que possui os seguintes índices financeiros:

a) Índice de liquidez geral (ILG)  $\geq 1,0$  (maior ou igual a um vírgula zero):

$$ILG = \frac{AC + RLP}{PC + ELP}$$

b) Índice de liquidez corrente (ILC)  $\geq 1,0$  (maior ou igual a um vírgula zero):

$$ILC = \frac{AC}{PC}$$

c) Grau de endividamento geral (GEG)  $\leq 0,50$  (menor ou igual a zero vírgula cinquenta):

$$GEG = \frac{PC + ELP}{AT}$$

Onde:

AC = ativo circulante  
RLP = realizável a longo prazo  
PC = passivo circulante  
ELP = exigível a longo prazo  
AT = ativo total

10.1.4.3.1- O licitante que apresentar em seu Balanço resultado menor do que 01 (um), em quaisquer dos índices referidos nas alíneas "a" e "b" do subitem 10.1.4.3, ou maior que 0,50 no índice referido na alínea "c" do retrocitado subitem deste Edital, fica obrigado a comprovar, na data de apresentação das propostas, patrimônio líquido mínimo de 5% (cinco por cento) do valor da presente Tomada de Preços, devendo esta comprovação constar do envelope "A".

10.1.4.3.2- As empresas recentemente constituídas deverão apresentar seu balanço patrimonial de abertura e último balancete.

10.1.5- Documentação relativa à habilitação jurídica:

10.1.5.1- Registro Comercial, no caso de empresa individual.

10.1.5.2- Ato Constitutivo, Estatuto ou Contrato Social e alterações, em vigor, devidamente registrado, em se tratando de sociedades comerciais, e, no caso de sociedades por ações, acompanhado de documentos de eleição de seus administradores.



10.1.5.3- Inscrição do Ato Constitutivo, no caso de sociedades civis, acompanhada de prova de diretoria em exercício.

10.1.5.4- Decreto de Autorização, em se tratando de empresa ou sociedade estrangeira em funcionamento no País, e ato de registro ou autorização para funcionamento expedido pelo órgão competente, quando a atividade assim o exigir.

10.1.6- Declaração relativa a trabalho de menores:

10.1.6.1- Declaração do cumprimento do disposto no inciso XXXIII do artigo 7º da Constituição Federal. Os licitantes deverão declarar que não empregam menor de dezoito anos em trabalho noturno, perigoso ou insalubre e não empregam menor de dezesseis anos, salvo a partir de quatorze anos, na condição de aprendiz. A declaração deverá ser prestada nos termos do modelo constante do Anexo VIII deste Edital.

10.1.7- Documentação relativa à qualificação técnica:

10.1.7.1- Certidão do registro da empresa licitante junto ao Conselho Regional de Engenharia e Agronomia (CREA) e/ou Conselho de Arquitetura e Urbanismo (CAU), referente ao presente exercício.

10.1.7.2- Prova de que o licitante possui em seu quadro permanente na data da realização desta licitação, profissional de nível superior detentor de Atestado de Responsabilidade Técnica, fornecido por pessoa jurídica de direito público ou privado, acompanhado de Certidão de Acervo Técnico (CAT) expedida pelo CREA/CAU, demonstrando sua aptidão por já haver sido responsável técnico por atividade pertinente e compatível em características com o objeto da presente licitação.

10.1.7.2.1- Nos termos do § 3º do artigo 30 da Lei Federal nº 8.666/93, será sempre admitida a comprovação de aptidão através de Certidão ou Atestado de obra ou serviço similar de complexidade tecnológica e operacional em quantidades equivalentes ou superiores.

10.1.7.2.2- A Certidão ou Atestado deverá possuir detalhamento suficiente para que possa ser averiguado se a obra atestada possui pertinência e compatibilidade (semelhança) em características com o objeto desta licitação.

10.1.7.3- Indicação do nome completo do profissional (detentor do Atestado exigido no subitem 10.1.7.2) que será o responsável técnico pela obra, acompanhada do comprovante de inscrição do mesmo junto ao Conselho Regional de Engenharia e Agronomia – CREA e/ou Conselho de Arquitetura e Urbanismo - CAU.

10.1.7.3.1- O profissional indicado como responsável técnico pela obra poderá ser substituído por outro de experiência equivalente ou superior, desde que aprovado previamente pela Prefeitura.

10.1.7.4- A comprovação de que o detentor do Atestado de Responsabilidade Técnica é vinculado ao licitante deverá ser feita através de cópia de sua ficha de registro de empregado, da Certidão de Registro do CREA e/ou CAU, do





contrato particular de prestação de serviços, do contrato de trabalho por prazo determinado ou através de outros instrumentos que comprovem a existência de um liame jurídico entre o licitante e o profissional qualificado, cuja duração seja, no mínimo, suficiente para execução do objeto licitado, considerando-se o prazo máximo razoável para tanto. Em se tratando de sócio da empresa, o contrato social do licitante ou documento equivalente comprovará o vínculo.

10.1.7.5- Declaração formal de que a empresa dispõe de máquinas, veículos e pessoal técnico necessários à perfeita execução da obra/serviços, objeto deste Edital.

**Obs.:** É facultado aos interessados em participar da licitação a realização de visita técnica, a fim de tomar conhecimento das informações necessárias e das condições locais onde será realizada a obra. A supracitada visita deverá ser agendada com antecedência mínima de 24 (vinte e quatro) horas, junto à Gerência de Projetos – Secretaria Municipal de Obras e Planejamento Urbano, situada no Centro Administrativo Municipal - Rua Dr. Figueiredo, nº 320, Centro, Valença-RJ – tel. (24) 2452.1830 / 2453.2696 – ramal 5336, e-mail: [centraldeprojetosurbanos@gmail.com](mailto:centraldeprojetosurbanos@gmail.com).

- **As microempresas e empresas de pequeno porte, para utilizarem as prerrogativas estabelecidas na Lei Complementar nº 123/2006 e alterações, deverão apresentar declaração (Anexo VII) de que ostenta essa condição e que não se enquadra em nenhum dos casos enumerados no § 4º do artigo 3º da referida Lei. Tal declaração deverá ser apresentada no momento do credenciamento, fora dos envelopes de Proposta e Documentação.**

10.1.8- Os documentos deverão ser apresentados por meio de cópias autenticadas por Tabelião de Notas ou servidor da unidade que realiza a licitação, ou publicação em órgão de Imprensa Oficial.

10.1.9- Todos os documentos comprobatórios exigidos para a habilitação deverão ter validade na data estabelecida na Introdução deste Edital para a entrega dos envelopes contendo os Documentos e a Proposta Comercial dos licitantes.

10.1.10- Não serão aceitas cópias de documentos que se mostrarem ilegíveis ou defeituosas.

10.1.11- Não serão aceitos “protocolos de entrega” ou “comprovantes de solicitação de documento” em substituição aos documentos exigidos no presente Edital.

10.1.12- Os documentos originais que forem incluídos no envelope de documentação farão parte integrante do Processo Administrativo, não estando sujeitos à devolução.

10.1.13- A autenticação de quaisquer documentos relativos a habilitação, por servidor da unidade que realiza a licitação, poderá ser realizada até o dia anterior ao previsto na introdução deste Edital para entrega dos envelopes de documentação e proposta, mediante a apresentação dos originais.



10.1.14- Os documentos que não contenham prazo de validade especificado em seu corpo, em lei ou neste Edital, só serão considerados válidos se expedidos, no máximo, até 90 dias anteriores à data de entrega dos envelopes "A" e "B".

10.1.15- A(s) empresa(s) fica(m) obrigada(s) a comunicar à Prefeitura qualquer alteração em relação aos documentos de habilitação apresentados.

10.1.16- Toda a documentação apresentada pelas empresas candidatas à habilitação será anexada ao processo de licitação, mesmo daquelas empresas que não forem consideradas habilitadas e será rubricada pelos membros da Comissão Permanente de Licitação e pelos licitantes presentes.

10.1.17- O CRCL (Certificado de Registro Cadastral de Licitante), emitido pela Prefeitura Municipal de Valença-RJ, poderá ser apresentado, opcionalmente, através de cópia autenticada por Tabelião de Notas ou servidor da unidade que realiza a licitação em substituição aos documentos constantes do mesmo, desde que estejam com a validade vigente.

10.1.18- Para que o CRCL (Certificado de Registro Cadastral de Licitante) possa ser apresentado em substituição aos documentos de habilitação, conforme previsto no subitem anterior é necessário que o mesmo esteja atualizado, entendendo-se como tal aquele que se encontra em vigor na data estabelecida na introdução deste Edital para a entrega dos envelopes contendo os Documentos e a Proposta Comercial dos licitantes.

## **11 - DA PROPOSTA COMERCIAL – ENVELOPE "B":**

11.1- A proposta deverá conter obrigatoriamente:

11.1.1- **Carta de Apresentação da Proposta Comercial**, preferencialmente em papel timbrado do licitante, datilografada ou editada, sem emendas, entrelinhas ou rasuras, devidamente assinada pelo representante legal do licitante, contendo:

11.1.1.1- Preço global (resultante da soma dos preços unitários da planilha), em algarismos arábicos e por extenso.

11.1.1.2- Declaração de aceitação do prazo de 60 (sessenta) dias corridos, contados a partir da assinatura do respectivo Contrato e da Ordem de Início dos Serviços expedida pela Secretaria Municipal de Obras e Planejamento Urbano, para execução da obra, objeto da presente licitação.

11.1.1.3- Declaração de manter a validade da proposta pelo prazo mínimo de 60 (sessenta) dias, contados da data de realização desta licitação.

11.1.2- **Planilha Orçamentária**, preferencialmente em papel timbrado do licitante, segundo modelo a ser fornecido pelo município (**Anexo II**), datilografada ou editada, sem emendas ou rasuras, contendo os preços unitários e o valor global, devidamente assinada pelo representante legal do licitante.

11.1.3- **Cronograma Físico-Financeiro**, de acordo com as etapas da obra, preferencialmente em papel timbrado do licitante, segundo modelo a ser



fornecido pelo município (**Anexo IV**), datilografado ou editado, sem emendas ou rasuras, devidamente assinado pelo representante legal do licitante.

11.1.4- Condição de pagamento de acordo com o item 21 deste Edital.

**Obs.1: A empresa licitante deverá apresentar sua proposta também em meio eletrônico (cd-rom), preferencialmente em Programa Excel, objetivando facilitar a conferência por parte da Equipe Técnica da Secretaria Municipal de Obras e Planejamento Urbano.**

11.1.5- Os preços deverão ser obrigatoriamente expressos em moeda corrente nacional.

11.1.6- Indicação do Banco, Agência e Conta Corrente em nome da empresa para os devidos pagamentos.

11.1.7- Indicação do número do fax, e-mail ou assemelhado de comunicação rápida, bem como o nome do responsável da empresa que deverá ser contactado, objetivando agilizar os procedimentos entre o Município de Valença-RJ e a empresa.

11.1.8- Indicação do representante legal da empresa responsável pela assinatura do Contrato (nome, nacionalidade, estado civil, profissão, endereço completo, número da carteira de identidade/órgão expedidor e número do CPF).

11.1.9- Não serão aceitos, de forma alguma, documentos copiados ou transmitidos através de fax, telex, e-mail, etc.

11.1.10- O signatário da proposta deverá ser sócio, diretor, gerente ou representante legal do licitante e indicará seu nome completo e o cargo que ocupa na empresa, devidamente comprovado.

11.1.11- O proponente é inteiramente responsável pela elaboração de sua proposta, devendo fazê-la de acordo com as instruções deste Edital, não sendo aceitas, em hipótese alguma, alegações posteriores de cotações emitidas errôneas ou incompletas.

## **12- DO PROCEDIMENTO DA LICITAÇÃO:**

12.1- A licitação será processada e julgada com a observância do seguinte procedimento:

12.1.1- Abertura dos envelopes "A" (Documentação) e sua apreciação.

12.1.2- Devolução dos envelopes "B" (Proposta Comercial), fechados, aos licitantes inabilitados, desde que não tenha havido recurso ou após o seu julgamento.

12.1.3- Abertura dos envelopes Proposta Comercial dos licitantes habilitados, desde que transcorrido o prazo sem interposição de recurso, ou que tenha havido desistência expressa, ou ainda, após o julgamento dos recursos interpostos.



12.1.4- Não serão aceitos envelopes apresentados após a data e hora fixados na introdução deste Edital.

12.1.5- Na hipótese de algum licitante ser considerado inabilitado pela Comissão Permanente de Licitação e decidir interpor recurso dentro do prazo estipulado no item 13 deste Edital, haverá a suspensão da reunião, ficando os envelopes com as respectivas propostas para serem abertos em outra reunião, em data a ser fixada posteriormente, quando da decisão de todos os recursos pela Comissão Permanente de Licitação.

12.1.6- A inabilitação do licitante importa na preclusão do seu direito de participar das fases subsequentes.

12.1.7- Será desclassificada a proposta que:

12.1.7.1- For apresentada em desconformidade com as disposições deste Edital e seus Anexos.

12.1.7.2- Apresentar opção de preço.

12.1.7.3- Consignar preço excessivo, simbólico ou manifestamente inexequível, vantagens não previstas no Edital ou cotação baseada em oferta dos demais licitantes.

12.1.7.3.1- Considerar-se-á como preço excessivo, a proposta com valor superior ao limite estabelecido no item 04 deste Edital.

12.1.7.3.2- Considerar-se-á manifestamente inexequível a proposta cujo valor seja inferior a 70% (setenta por cento) do menor dos seguintes valores, nos termos do § 1º do artigo 48 da Lei Federal 8.666/93 e suas alterações:

12.1.7.3.2.1- Média aritmética dos valores das propostas superiores a 50% (cinquenta por cento) do valor orçado pela administração, ou;

12.1.7.3.2.2- Valor orçado pela administração.

12.1.8- O licitante que deixar de cotar qualquer um dos itens ou alterar as quantidades constantes da Planilha Orçamentária, ou que cotar preços diferentes para uma mesma composição, também terá sua proposta desclassificada.

12.1.9- Havendo erros aritméticos na(s) Planilha(s) de Preços, os mesmos serão corrigidos com base nos valores unitários apresentados, passando o valor corrigido a constituir o valor da proposta apresentada, após a anuência do licitante. Caso o licitante não concorde com as correções procedidas terá sua proposta desclassificada.

12.1.10- Quando todos os licitantes forem inabilitados ou todas as propostas forem desclassificadas a Comissão Permanente de Licitação poderá fixar o prazo de 08 (oito) dias úteis para apresentação de nova documentação ou de outras propostas devidamente escoimadas das causas que ocasionaram a inabilitação e/ou desclassificação (§ 3º do artigo 48 da Lei Federal nº 8.666/93).



12.1.11- Para julgamento e classificação das propostas será adotado o critério do **menor valor global**, observadas as disposições contidas neste Edital e em seus Anexos.

12.1.12- A Comissão Permanente de Licitação, após proceder ao julgamento, de acordo com os critérios previamente estabelecidos, efetuará a classificação ordinal das propostas e proporá a adjudicação do objeto da licitação a primeira colocada, encaminhando o processo em seguida a Procuradoria Geral do Município e a Secretaria Municipal de Controle Interno para emissão de parecer e posteriormente ao Exmo. Sr. Prefeito Municipal para homologação e adjudicação, após o cumprimento do prazo legal de recurso, o julgamento dos mesmos ou a desistência expressa de interposição de recursos e desde que não ocorra uma das hipóteses previstas nos subitens 24.3 e 24.7 deste Edital.

12.1.13- Nos termos do §2º do artigo 45 da Lei Federal nº 8.666/93, no caso de empate entre duas ou mais propostas de participantes não enquadrados como microempresa ou empresa de pequeno porte, e depois de obedecido o disposto no §2º do artigo 3º do mesmo Diploma Legal, a classificação far-se-á, obrigatoriamente, por sorteio, em ato público para o qual todos os licitantes serão convocados.

12.1.14- A microempresa ou a empresa de pequeno porte mais bem classificada, nos termos do artigo 44 da Lei Complementar nº 123/06 e alterações, com preços iguais ou até 10% (dez por cento) superiores à proposta de melhor preço, será convocada para apresentar nova proposta.

12.1.15- Para efeito do disposto no subitem 12.1.14 deste Edital, proceder-se-á da seguinte forma:

12.1.15.1- A microempresa ou empresa de pequeno porte mais bem classificada poderá apresentar proposta de preço inferior àquela considerada vencedora do certame, situação em que será adjudicado em seu favor o objeto licitado.

12.1.15.2- Não ocorrendo a contratação da microempresa ou empresa de pequeno porte, na forma do subitem anterior, serão convocadas as remanescentes que porventura se enquadrem na hipótese do subitem 12.1.14 deste Edital, na ordem classificatória, para o exercício do mesmo direito.

12.1.16- No caso de equivalência dos valores apresentados pelas microempresas e empresas de pequeno porte que se encontre no intervalo estabelecido no subitem 12.1.14 deste Edital, será realizado sorteio entre elas para que se identifique aquela que primeiro poderá apresentar melhor oferta.

12.1.17- Na hipótese da não contratação de microempresa ou empresa de pequeno porte com base nas disposições da Lei Complementar nº 123/06 e alterações, conforme acima definido, o objeto será adjudicado em favor da proposta originalmente vencedora do certame.

12.1.18- O disposto nos subitens 12.1.14 ao 12.1.17 somente se aplicará quando a melhor oferta inicial não tiver sido apresentada por microempresa ou empresa de pequeno porte.



Obs.1: Caso uma microempresa ou empresa de pequeno porte tenha direito de apresentar nova proposta, deverá apresentá-la no prazo máximo de 15 (quinze) minutos após o anúncio da classificação ordinal das propostas por parte da Comissão Permanente de Licitação, sob pena de preclusão.

Obs.2: Caso uma microempresa ou empresa de pequeno porte apresente nova proposta usando das prerrogativas acima mencionadas, deverá, no prazo máximo de 48 (quarenta e oito) horas, contadas a partir do encerramento da reunião licitatória, apresentar nova Planilha Orçamentária e novo Cronograma Físico-Financeiro, de acordo com o novo valor ofertado, sob pena de decair do direito a contratação.

12.1.19- Todos os documentos contidos nos envelopes documentação e proposta comercial serão rubricados pelos integrantes da Comissão Permanente de Licitação e pelos licitantes presentes e serão anexados ao processo de licitação, mesmo os daquelas empresas que não forem consideradas habilitadas ou que tenham suas propostas desclassificadas.

12.1.20- A abertura dos envelopes de documentação e proposta comercial será realizada sempre em ato público, previamente designado, do qual se lavrará Ata circunstanciada assinada pelos representantes legais dos licitantes presentes e pelos integrantes da Comissão Permanente de Licitação.

12.1.21- Decairá do direito de impugnar os termos deste Edital aquele que, tendo-o aceito sem objeção, vier após o julgamento desfavorável, a apresentar falhas ou irregularidades, hipótese em que tal comunicação não terá efeito de recurso.

12.1.22- Não será permitido a uma mesma pessoa representar mais de uma empresa ao mesmo tempo.

12.1.23- É facultada a Comissão Permanente de Licitação ou a autoridade superior, em qualquer fase da licitação, a promoção de diligência, destinada a esclarecer ou a completar a instrução do processo, podendo para tanto suspender os trabalhos.

### **13- DOS RECURSOS:**

13.1- Das decisões da Comissão Permanente de Licitação, proferidas no curso do processo licitatório, poderá haver recurso, que deverá ser interposto no prazo de 05 (cinco) dias úteis, contados a partir da intimação do ato na imprensa oficial do município ou da data da lavratura da Ata da sessão pública em que constar a decisão questionada, excetuando-se o caso em que todos os participantes renunciarem expressamente ao direito de interposição de recursos.

13.2- O recurso deverá ser interposto por escrito, devidamente fundamentado, assinado pelo representante legal do licitante, devidamente comprovado, e dirigido a autoridade superior.

13.3- O recurso deverá ser protocolado, em original, no Protocolo Geral da Prefeitura Municipal de Valença-RJ – Centro Administrativo Municipal, situado na Rua Dr. Figueiredo, nº 320, Centro, Valença-RJ, no horário de 12:00 às 17:30 horas,



de segunda à sexta feira, exceto feriados no Município de Valença-RJ, Estaduais e Nacionais.

13.4- Não serão conhecidos os recursos apresentados fora do local previsto no subitem anterior deste Edital e/ou intempestivos.

13.5- Não serão conhecidos os recursos encaminhados via fax ou por e-mail.

13.6- O recurso terá efeito suspensivo.

13.7- Interposto o recurso, nos 02 (dois) dias úteis subsequentes, dele será dado ciência aos demais licitantes, que poderão impugná-lo no prazo de 05 (cinco) dias úteis, contados a partir da data da ciência.

13.8- A impugnação deverá ser protocolada, em original, no Protocolo Geral da Prefeitura Municipal de Valença-RJ – Centro Administrativo Municipal, situado na Rua Dr. Figueiredo, nº 320, Centro, Valença-RJ, no horário de 12:00 às 17:30 horas, de segunda à sexta feira, exceto feriados no Município de Valença-RJ, Estaduais e Nacionais.

13.9- Não serão conhecidas as impugnações apresentadas fora do local previsto no subitem anterior deste Edital e/ou intempestivos.

13.10- Não serão conhecidas as impugnações encaminhadas via fax ou por e-mail.

13.11- Impugnado ou não o recurso, a Comissão Permanente de Licitação o apreciará, podendo reconsiderar sua decisão no prazo de 05 (cinco) dias úteis ou, nesse mesmo prazo, fazê-lo subir à superior instância administrativa.

13.12- A autoridade superior de que trata este Edital é o Exmo. Sr. Prefeito do Município de Valença-RJ.

#### **14- DA GARANTIA:**

14.1- Como garantia do cumprimento e boa execução do objeto a ser contratado será exigida da adjudicatária, para assinatura do Termo de Contrato, a importância correspondente a 3% (três por cento) do valor do Contrato, através de uma das seguintes modalidades:

- a) Caução em dinheiro ou títulos da dívida pública;
- b) Seguro-garantia;
- c) Fiança bancária.

14.2- A garantia deverá ser efetivada em nome da Prefeitura Municipal de Valença-RJ, dentro do prazo estabelecido para assinatura do Contrato (subitem 15.2 deste Edital).

14.3- Para qualquer modalidade utilizada, deverá ser entregue na Secretaria Municipal de Fazenda da Prefeitura Municipal de Valença-RJ a correspondente via de conhecimento de depósito, carta ou apólice.



14.4- A garantia deverá perdurar por todo o prazo de execução do Contrato, sendo liberada somente após a conclusão da obra, mediante "Termo de Recebimento Definitivo".

14.5- Em caso de rescisão motivada pela empresa contratada, a garantia reverterá integralmente aos cofres do Município, o qual cobrará à mesma a diferença apurada entre o valor da garantia depositada e o débito apurado.

14.6- Sem prejuízo da aplicação das penalidades cabíveis, o Município recorrerá à garantia citada a fim de se ressarcir de possíveis prejuízos que lhe venham a ser causados pela empresa contratada, com o intuito de reparar tais danos. O Contratado ficará obrigado a reintegrar o valor da garantia no prazo de 03 (três) dias úteis após sua notificação.

14.7- Caso o valor do Contrato seja alterado de acordo com o artigo 65 da Lei Federal 8.666/93, a empresa contratada deverá complementar o valor da garantia para que seja mantido o percentual de 3% (três por cento) do valor do Contrato.

14.8- A garantia será devolvida à Contratada na mesma modalidade que foi prestada e sem ônus para a Prefeitura Municipal de Valença-RJ, mediante requerimento formalizado, logo após a assinatura do Termo de Recebimento Definitivo.

14.9- Caso seja oferecida caução em dinheiro, ao final será restituída devidamente corrigida monetariamente.

## **15- DO CONTRATO:**

15.1- Homologada a licitação pela autoridade superior, será emitida a Nota de Empenho em favor do licitante vencedor e providenciado o Termo de Contrato a ser celebrado, nos moldes da minuta constante do Anexo VI deste Edital, que terá suas cláusulas e condições reguladas pela Lei Federal nº 8.666/93 e suas alterações posteriores.

15.2- Na hipótese do licitante vencedor não comparecer para prestar a garantia contratual e assinar o Contrato no prazo máximo de 05 (cinco) dias úteis, após ser formalmente convocado pela Administração do Município, decairá do direito à contratação, sem prejuízo das demais sanções estipuladas no item 20 deste Edital, podendo, a critério exclusivo da Prefeitura, a sessão ser retomada e os demais proponentes chamados na ordem de classificação.

15.2.1- Sendo chamado o segundo colocado ou outro proponente, na ordem de classificação, conforme previsto no subitem anterior, o mesmo deverá, para que seja promovida sua contratação, aceitar as condições propostas pelo primeiro colocado.

15.2.2- O prazo de convocação poderá ser prorrogado uma vez, por igual período, quando solicitado pela parte durante o seu transcurso e desde que ocorra motivo justificado aceito pela Administração.

15.3- Farão parte integrante do Contrato a ser firmado todos os elementos apresentados pelo licitante vencedor que tenham servido de base para o





juízo de julgamento da licitação, bem como as condições estabelecidas neste Edital e respectivos anexos, independentemente de transcrição.

15.4- Quando convocada a subscrever o Contrato, a adjudicatária deverá apresentar os documentos e informações exigidos por ocasião da convocação.

15.5- Na hipótese de o Município não assinar o Contrato com a empresa vencedora ou com outra, na ordem de classificação, no prazo de 60 (sessenta) dias, contados da data da entrega das propostas, os licitantes ficarão liberados de quaisquer compromissos assumidos, nos termos do § 3º do artigo 64 da Lei Federal nº 8.666/93 e suas alterações, salvo eventuais questionamentos judiciais.

15.6- O Contrato decorrente da presente licitação poderá ser modificado nos casos previstos no artigo 65 da Lei Federal nº 8.666/93 e suas alterações.

15.7- Toda e qualquer alteração, com ou sem aumento do valor do Contrato, deverá ser justificada por escrito e previamente autorizada pela autoridade superior, devendo ser formalizada por meio de aditamento, que poderá ser único e lavrado dentro do prazo legal, ficando mantidas as demais condições contratuais pela adjudicatária na proposta inicial.

15.8- O Contrato a ser firmado poderá ser rescindido se ocorrer um dos motivos enumerados no artigo 78 da Lei Federal nº 8.666/93 e suas alterações.

## **16- DAS OBRIGAÇÕES:**

### **16.1- DO CONTRATANTE**

16.1.1- O Contratante obriga-se a:

- a) Acompanhar e fiscalizar a execução do objeto do Contrato, anotando em registro próprio as falhas detectadas e comunicando as ocorrências de quaisquer fatos que, a seu critério, exijam medidas corretivas por parte da Contratada, aplicando as sanções cabíveis, sempre que necessário;
- b) Exigir da Contratada a apresentação de cópia da Licença de Operação dos seus fornecedores de areia, argila, granito, pó de pedra, telha e tijolo de barro vermelho e, em geral, produtos ou derivados minerais de uso na construção civil (conforme legislação ambiental vigente);
- c) Notificar, por escrito, a Contratada da aplicação de qualquer sanção;
- d) Efetuar o pagamento a Contratada, de acordo com as condições de preço e prazo estabelecidas neste instrumento convocatório;
- e) Prestar a Contratada toda e qualquer informação, por esta solicitada, necessária à perfeita execução do Contrato.

### **16.2- DA CONTRATADA**

16.2.1- A Contratada será a única, integral e exclusiva responsável, em qualquer caso, por todos os danos e prejuízos de qualquer natureza que causar ao Contratante ou a terceiros, decorrentes de sua culpa ou dolo, na execução do objeto desta licitação, respondendo por si e por seus sucessores, não excluindo



ou reduzindo essa responsabilidade, a fiscalização ou acompanhamento do Contratante.

16.2.2- A Contratada é a responsável por todos os ônus tributários federais, estaduais e municipais, ou obrigações concernentes à legislação social, trabalhista, fiscal, securitária ou previdenciária, bem como as demais legislações aplicáveis, relacionadas com o cumprimento do presente Edital e do Contrato a ser assinado.

16.2.3- A Contratada se obriga a manter, durante toda a execução do Contrato, em compatibilidade com as obrigações por ela assumidas, todas as condições de habilitação e qualificação exigidas neste Edital.

16.2.4- Caberá ainda a Contratada:

- a) Iniciar a realização da obra no prazo máximo de 15 (quinze) dias corridos, contados a partir do recebimento da Ordem de Início de Serviço a ser emitida pela Secretaria Municipal de Obras e Planejamento Urbano, sob sua inteira e exclusiva responsabilidade;
- b) Não transferir a outrem, no todo ou em parte, os compromissos avançados, salvo motivo justo aceito pela Administração da Prefeitura;
- c) Responder inteiramente por quaisquer obrigações decorrentes de serviços prestados a mesma por terceiros, ficando o Município isento de tais reclamações e indenizações;
- d) Reparar, corrigir, remover, reconstituir ou substituir, às suas expensas, no total ou em parte, objeto do Contrato em que se verificarem vícios, defeitos ou incorreções resultantes da execução ou dos materiais empregados;
- e) Manter em seu poder o relatório diário da obra, pelo qual fará qualquer solicitação à fiscalização, bem como registrará qualquer exigência ou justificativa pertinente à obra;
- f) Manter no local da obra, profissional habilitado, que assuma perante a fiscalização a responsabilidade técnica pela execução dos serviços e que tenha poderes para deliberar sobre qualquer determinação de urgência que se torne necessária;
- g) Supervisionar a obra, fornecer mão de obra e material de consumo, bem como todo e qualquer equipamento e ferramenta necessários à execução do Contrato. Os custos de mão de obra, material, transporte e utilização deverão estar inclusos no preço proposto;
- h) Responsabilizar-se pela iluminação decorrente de eventuais trabalhos noturnos e sinalização em torno da obra, se necessário;
- i) Responsabilizar-se pelos serviços complementares necessários ao desenvolvimento e execução da obra, bem como limpeza e remoção de



entulhos, materiais e equipamentos, inclusive das áreas adjacentes à mesma, devendo entregar a obra concluída e livre desses fatos;

- j) Cumprir as normas do Código de Obras do Município de Valença – RJ – Lei nº 1.372 de 24 de setembro de 1984;
- k) Executar a obra, objeto desta licitação, com estrita observância das especificações do projeto e demais exigências deste Edital, além das determinações da Associação Brasileira de Normas Técnicas – ABNT;
- l) Responsabilizar-se pela utilização de equipamentos de proteção individual de todos os seus empregados envolvidos na obra;
- m) Responsabilizar-se pelo pagamento e respectivos encargos sociais de todos os seus funcionários e/ou contratados envolvidos na execução do Contrato, não tendo os mesmos qualquer vínculo empregatício com o Município;
- n) Contratar por sua conta, todos os seguros exigidos ou que venham a ser exigidos por lei e que incidam direta ou indiretamente sobre o objeto do Contrato.

#### **17 - DA FISCALIZAÇÃO:**

17.1-A fiscalização da obra a ser realizada será exercida pela Secretaria Municipal de Obras e Planejamento Urbano, através de fiscal indicado pelo titular da pasta e formalmente designado pelo Ordenador de Despesas.

17.2- É reservado à fiscalização o direito de recusar qualquer etapa da obra quando não tiver sido executada dentro das normas contratadas, bem como exigir correção da mesma desde que as normas e padrões citados não tenham sido observados.

17.3- A fiscalização por parte do Município não exime a Contratada de quaisquer responsabilidades.

17.4- A fiscalização deverá observar o disposto no inciso III, do artigo 12, do Decreto Municipal nº 162, de 23 de outubro de 2018.

#### **18- DA SUBCONTRATAÇÃO:**

18.1- Nos termos do artigo 72 da Lei Federal nº 8.666/93, a Contratada, na execução do objeto do Contrato, sem prejuízo das responsabilidades contratuais e legais, poderá subcontratar partes da obra ou serviço.

18.2- A viabilidade, conveniência e satisfatoriedade da subcontratação deverão ser previamente analisadas pela Prefeitura.

18.3- O ajuste de subcontratação somente poderá ser firmado após a prévia aprovação da subcontratação pela Prefeitura.



18.4- Poderá ser autorizada subcontratação de apenas parte da obra ou serviço, sendo vedadas: a subcontratação integral, a cessão ou a transferência do objeto do Contrato.

18.5- São inafastáveis as responsabilidades contratuais e legais da Contratada, que permanecerá perante a Prefeitura totalmente responsável pela execução do objeto do Contrato, sob qualquer aspecto enfocado, não podendo em nenhuma hipótese elidir sua responsabilidade alegando subcontratação.

18.6- A subcontratação será formalizada, pela Contratada, por instrumento independente.

18.7- As regras estabelecidas entre a Contratada e a Subcontratada não modificarão as obrigações contratuais e legais entre a Prefeitura e a Contratada, sendo nula qualquer cláusula que por ventura disponha de forma contrária, transferindo ou isentando responsabilidades da Contratada.

18.8- Os pagamentos continuarão sempre sendo efetuados a Contratada e nunca diretamente a Subcontratada.

#### **19- RECEBIMENTO DO OBJETO DA LICITAÇÃO:**

19.1- Executado o contrato, o seu objeto será recebido:

19.1.1- Provisoriamente, na forma prevista na alínea "a", do inciso I, do artigo 73 da Lei Federal 8.666/93.

19.1.2- Definitivamente, na forma da alínea "b", do inciso I, do artigo 73 da Lei Federal 8.666/93, sem prejuízo da responsabilidade da Contratada conforme o disposto nos itens seguintes.

19.2- O prazo a que se refere a alínea "b", do inciso I, do artigo 73 da Lei Federal 8.666/93 será de 90 (noventa) dias, contados a partir do recebimento provisório.

19.3- O recebimento provisório ou definitivo do objeto do Contrato, não exclui a responsabilidade civil pela solidez e segurança da obra ou serviço, nem a ético-profissional pela perfeita execução do Contrato.

19.4- A Contratada responderá durante 05 (cinco) anos pela solidez e segurança da obra, de acordo com o artigo 618 do Novo Código Civil Brasileiro.

#### **20- DAS SANÇÕES ADMINISTRATIVAS:**

20.1- Se o licitante classificado em primeiro lugar não comparecer para prestar a Garantia Contratual e assinatura do Contrato no prazo estabelecido no subitem 15.2 incidirá em multa de 10% (dez por cento) do valor da proposta comercial.

20.2- Em caso de inexecução total ou parcial dos serviços, atraso injustificado na execução do Contrato, inadimplemento contratual ou não atendimento às solicitações da fiscalização, a Contratada estará sujeita às seguintes sanções:



- a) Advertência, na hipótese de execução irregular do Contrato que não resulte prejuízo para a Administração;
- b) Multa moratória de 0,1% (um décimo por cento) do valor do Contrato, nos seguintes casos:
  - b.1) por dia que exceder o prazo previsto para a conclusão dos serviços, a ser constatado na verificação do cronograma correspondente a cada medição, multa esta que também incidirá caso ocorra atraso na conclusão e entrega final da obra;
  - b.2) por dia, pelo não cumprimento de qualquer ordem de serviço da fiscalização, no prazo por ela determinado;
- c) Multa Administrativa de até 20% (vinte por cento), sobre o valor do Contrato, no caso de inexecução total ou parcial do Contrato;
- d) Suspensão do direito de licitar e contratar com a Prefeitura Municipal de Valença-RJ, por prazo não superior a 02 (dois) anos, na hipótese de inexecução total ou parcial do Contrato;
- e) Declaração de inidoneidade para licitar e contratar com a Administração Pública, enquanto perdurarem os motivos determinantes da punição ou até que seja promovida a reabilitação perante a própria autoridade que aplicou a penalidade, na hipótese de execução irregular, atraso ou inexecução do Contrato associado a ilícito penal.

20.3- Caberá à fiscalização propor a aplicação das penalidades previstas, mediante apresentação de relatório circunstanciado, instruído com os documentos pertinentes.

20.4- Se a Contratada não recolher o valor da multa que por ventura lhe for aplicada, dentro de 05 (cinco) dias úteis a contar da data da intimação, será então acrescido os juros moratórios de 1% (um por cento) ao mês.

20.5- As multas aplicadas poderão ser descontadas da garantia prestada pela Contratada e, caso o valor seja superior ao valor da garantia, além da perda desta, a Contratada responderá pela sua diferença, a qual será descontada dos pagamentos eventualmente devidos pela Administração, ou ainda, quando for o caso, cobrada judicialmente.

20.6- A aplicação de multa(s) não elidirá o direito do Contratante de face ao descumprimento do pactuado, rescindir, de pleno direito, o Contrato celebrado, independente de ação, notificação ou interpelação judicial ou extrajudicial, sem prejuízo das demais cominações legais e contratuais cabíveis, assegurados o contraditório e a ampla defesa.

## **21- DO PAGAMENTO:**

21.1- A licitante contratada deverá apresentar a documentação para a cobrança respectiva à Secretaria Municipal de Obras e Planejamento Urbano, até o 5º (quinto) dia útil posterior à data final do período de adimplemento da obrigação.



21.2- Os documentos fiscais de cobrança deverão ser emitidos contra a Prefeitura Municipal de Valença-RJ, CNPJ nº 29.076.130/0001-90.

21.3- Os pagamentos serão realizados através de depósitos bancários na conta mencionada na proposta, no 30º (trigésimo) dia após o adimplemento de cada parcela e apresentação da(s) Nota(s) Fiscal(ais)/Fatura acompanhada(s) da(s) medição(ões) devidamente atestadas e aceitas pelo Secretário Municipal de Obras e Planejamento Urbano da Prefeitura.

21.4- Ocorrendo atraso no pagamento das obrigações e desde que este atraso decorra de culpa da Prefeitura, o valor devido será acrescido de 0,1% (um décimo por cento) a título de multa, além de 0,033 (trinta e três milésimos por cento), por dia de atraso, a título de compensação financeira, a serem calculados sobre a parcela devida.

21.5- A multa e a compensação financeira previstas neste item será aplicada somente após a comunicação formal pela Contratada ao Contratante, ressalvados os casos fortuitos e de força maior previstos nos termos do artigo 393 do Código Civil Brasileiro.

21.6- Entre a data de entrega da Nota Fiscal/Fatura e a data prevista para pagamento não haverá qualquer incidência de atualização monetária.

Obs.: A apresentação de Nota Fiscal Eletrônica fica condicionada à legislação específica do domicílio ou sede do licitante.

21.7- Ocorrendo erros na apresentação do documento fiscal o mesmo será devolvido a Contratada para correção, ficando estabelecido que o prazo para pagamento será contado a partir da data de apresentação de novo documento fiscal ou de outro que o corrija.

21.8- O Contratante poderá deduzir dos pagamentos importâncias que a qualquer título lhe forem devidas pela Contratada.

21.9- Os pagamentos somente serão efetuados mediante:

- a) Prova de Regularidade perante o Instituto Nacional de Seguridade Social – INSS.
- b) Prova de Regularidade de Situação perante o Fundo de Garantia por Tempo de Serviço – FGTS.

21.10- O pagamento da última parcela da medição, somente será liberado com apresentação dos seguintes documentos:

- a) Relatório final da obra, elaborado pela empresa contratada.
- b) Termo de recebimento definitivo da obra, elaborado pela Secretaria Municipal de Obras e Planejamento Urbano da Prefeitura Municipal de Valença – RJ.



21.11- É vedada a antecipação de quaisquer pagamentos sem o cumprimento das condições estabelecidas neste Edital.

21.12- Do valor dos pagamentos eventualmente antecipados, será descontada a importância correspondente a 0,033 (trinta e três milésimos por cento) sobre o valor da parcela a ser paga, por dia de antecipação a partir da data prevista para o pagamento.

## **22 – DO REAJUSTAMENTO:**

22.1- Não haverá reajustamento do preço proposto pela vencedora desta licitação.

## **23 – DO FORNECIMENTO DE INFORMAÇÕES:**

23.1- A Comissão Permanente de Licitação prestará todos os esclarecimentos solicitados pelos interessados nesta licitação, estando disponível para atendimento de segunda a sexta-feira, das 12:00 às 17:00 horas, na Rua Dr. Figueiredo, nº 320, Centro, Valença – RJ, pelo telefax (24) 2452.4425 ou pelo e-mail: licitacoespmvrj@gmail.com, exceto nos feriados do Município de Valença-RJ, Estaduais e Nacionais. Os esclarecimentos e informações sobre o presente Edital poderão ser solicitados até 48 (quarenta e oito) horas antes da data fixada no mesmo para recebimento dos envelopes documentação e proposta comercial.

23.2-Quaisquer informações técnicas poderão ser obtidas na Secretaria Municipal de Obras e Planejamento Urbano, situada à Rua Dr. Figueiredo, 320, Centro, Valença-RJ, telefone (24) 2453.4303 / 2452.1830.

## **24 - DAS DISPOSIÇÕES FINAIS:**

24.1- As normas disciplinadoras desta licitação serão interpretadas em favor da ampliação da disputa, respeitada a igualdade de oportunidade entre os licitantes e desde que não comprometam o interesse público, a finalidade e a segurança da contratação.

24.2- A autoridade competente poderá, até a assinatura do contrato, desclassificar licitantes por despacho fundamentado, sem direito a indenização ou ressarcimento e sem prejuízo de outras sanções cabíveis, se a Administração tiver notícia de qualquer fato ou circunstância, anterior ou posterior ao julgamento, que desabone a sua idoneidade ou capacidade financeira, técnica, administrativa e outras relacionadas à documentação apresentada na fase de habilitação desta licitação.

24.3- A critério da Prefeitura a data desta licitação poderá ser transferida. O objeto da presente licitação poderá, a critério exclusivo da Prefeitura, ser contratado no todo ou em parte, sem que caiba a quem quer que seja o direito a qualquer reclamação ou indenização, desde que ocorra algum fato onde seja manifestamente caracterizada esta necessidade devido à ocorrência de interesse público que justifique tal conduta.



24.4- As impugnações ao Edital deverão ser protocoladas, em original, no Protocolo Geral da Prefeitura Municipal de Valença-RJ - Centro Administrativo Municipal, situado a Rua Dr. Figueiredo, nº 320, Centro, Valença-RJ, no horário de 12:00 às 17:30 horas, diariamente, exceto aos sábados, domingos e feriados, observado o prazo estabelecido no artigo 41 da Lei Federal nº 8.666/93 e alterações.

24.4.1- Não serão conhecidas as impugnações apresentadas fora do local previsto no subitem 24.4 deste Edital.

24.4.2-- Não serão conhecidas as impugnações encaminhadas via fax ou por e-mail.

24.5- Caberá a Administração responder as impugnações interpostas antes da realização da sessão licitatória.

24.6- O acompanhamento do resultado desta licitação dos pedidos de esclarecimentos e impugnações, bem como dos recursos interpostos, serão disponibilizados no endereço eletrônico [www.valenca.rj.gov.br](http://www.valenca.rj.gov.br) para conhecimento geral.

24.7- A Prefeitura poderá revogar a presente licitação por razões de interesse público decorrente de fato superveniente, devidamente comprovado, pertinente e suficiente para justificar tal conduta, devendo anulá-la por ilegalidade, de ofício ou por provocação de terceiros, mediante parecer escrito e devidamente fundamentado.

24.8- É facultada a Comissão Permanente de Licitação ou a autoridade superior, em qualquer fase da licitação, a promoção de diligência destinada a esclarecer ou complementar a instrução do processo, vedada a inclusão posterior de documento ou informação que deveria constar no ato da Sessão Pública.

24.9- Poderão ser convidados a colaborar com a Comissão Permanente de Licitação, assessorando-a, quando necessário, profissionais de reconhecida competência técnica, não vinculados direta ou indiretamente a qualquer dos licitantes, bem como qualquer outro servidor da Prefeitura.

24.10- A Comissão Permanente de Licitação, no interesse público, poderá sanar erros ou falhas que não alterem a substância das propostas, dos documentos e sua validade jurídica.

24.11- Após a apresentação da proposta, não cabe desistência da mesma, salvo por motivo justo decorrente de fato superveniente e aceito pela Comissão Permanente de Licitação.

24.12- Na contagem dos prazos estabelecidos neste Edital, excluir-se-á o dia do início e incluir-se-á o do vencimento, observando que só se iniciam e vencem prazos em dias de expediente da Prefeitura.

24.13- Os motivos de força maior ou caso fortuito que possam justificar a suspensão da contagem do prazo de execução da obra, somente serão conhecidos se apresentados a Secretaria Municipal de Obras e Planejamento





Urbano da Prefeitura no prazo máximo de 24 (vinte e quatro) horas após a ocorrência.

24.14- Os proponentes assumem todos os custos de preparação e de apresentação de suas propostas e a Prefeitura não será, em nenhum caso, responsável por esses custos, independentemente da condução ou do resultado do processo licitatório.

24.15- Os proponentes são responsáveis pela fidelidade e legitimidade das informações e dos documentos apresentados em qualquer fase da licitação.

24.16- Da(s) Sessão(ões) Pública(s) de processamento da presente licitação será(ão) lavrada(s) Ata(s) circunstanciada(s), a ser(em) assinada(s) pelos integrantes da Comissão Permanente de Licitação, pelos licitantes e demais presentes.

24.16.1- As recusas ou as impossibilidades de assinaturas devem ser registradas expressamente na própria Ata.

24.17- Os casos omissos ou dúvidas suscitadas serão resolvidos pela Comissão Permanente de Licitação, observando o que dispõe sobre a matéria a legislação em vigor.

24.18- A Prefeitura não aceitará reclamações futuras, oriundas da má interpretação deste Edital ou entendimentos equivocados.

24.19- A homologação do resultado desta licitação não implicará direito à contratação.

24.20- A participação de qualquer empresa nesta licitação será considerada como prova evidente de sua inteira aceitação e submissão às normas deste Edital e demais normas aplicáveis.

24.21- O Foro da Cidade de Valença – RJ será o único competente para dirimir e julgar todas e quaisquer dúvidas relativas a presente licitação, com exclusão de qualquer outro.

## **25- DOS ANEXOS:**

25.1- São partes integrantes do presente Edital os seguintes Anexos:

- Anexo I – Memorial Descritivo/Especificações Técnicas;
- Anexo II – Planilha Orçamentária;
- Anexo III – Memória de Cálculo;
- Anexo IV – Cronograma Físico/Financeiro;
- Anexo V – Projeto - PDF;
- Anexo VI - Minuta de Contrato;
- Anexo VII – Modelo de Declaração de ME ou EPP;



- Anexo VIII – Modelo de Declaração de Menor;
- Anexo IX – Modelo de Carta de Credenciamento;
- Anexo X – Modelo de Carta de Credenciamento para microempresas e empresas de pequeno porte.

Valença – RJ, 14 de julho de 2023.

---

**Hiram de Avellar Pinto Junior**  
**Secretário Municipal de Governo**

**ANEXO I**  
**TOMADA DE PREÇOS Nº 003 /2023**  
**PROCESSO ADMINISTRATIVO Nº 11.573/2023**

**Memorial Descritivo, Planilha Orçamentária, Informação de Preços, Memória de Cálculo, Cronograma Físico-Financeiro e Projetos são de inteira responsabilidade do servidor que os emitiu.**

**MEMORIAL DESCRITIVO**

**I. OBJETIVO**

O objetivo deste memorial descritivo é especificar os materiais e equipamentos e orientar a execução dos serviços relativos à execução de reforma de Quadra Poliesportiva no município de Valença - RJ. É propósito, também, deste memorial descritivo, complementar as informações contidas nos projetos, elaborar procedimentos e rotinas para a execução dos trabalhos, a fim de assegurar o cumprimento do cronograma físico-financeiro, a qualidade da execução, a racionalidade, economia e segurança, tanto dos usuários, como dos funcionários da empresa contratada.

**II. DISPOSIÇÕES GERAIS**

1.A execução dos serviços far-se-á sob a fiscalização técnica da Prefeitura Municipal de Valença - RJ, através de profissional (is) devidamente habilitado(s) e designado(s). A presença da fiscalização na obra não diminuirá a responsabilidade da empresa contratada em



quaisquer ocorrências, atos, erros ou omissões verificadas no desenvolvimento dos trabalhos ou a ele relacionados.

**2.** Quando se fizer necessária a mudança nas especificações ou substituição de algum material por seu equivalente, por iniciativa da contratada, esta deverá apresentar solicitação escrita à fiscalização da obra, minuciosamente justificada.

**3.** A Contratada deverá ter à frente dos serviços, responsável técnico, devidamente habilitado, além de ter encarregado, que deverá permanecer no serviço durante todas as horas de trabalho, e pessoal especializado de comprovada competência.

**4.** A Contratada empregará boa técnica na execução dos serviços com materiais de primeira qualidade, de acordo com o previsto no projeto e nas especificações.

**5.** Todas as despesas relativas à instalação da obra, execução dos serviços, materiais, mão-de-obra, equipamentos e ferramentas, óleos lubrificantes, combustíveis e fretes, transportes horizontais e verticais, impostos, taxas e emolumentos, leis sociais etc., bem como providências quanto a legalização da obra perante os órgãos municipais, estaduais ou federais, correrão por conta da Contratada.

**6.** Os serviços serão pagos de acordo com o cronograma físico-financeiro e planilha orçamentária, aprovada pela Prefeitura Municipal de Valença - RJ, através da fiscalização da obra.

**7.** Os serviços rejeitados pela fiscalização devido ao uso de materiais que não sejam os especificados e/ou materiais que não sejam qualificados como de primeira qualidade ou serviços considerados como mal executados, deverão ser refeitos corretamente, com o emprego de materiais aprovados pela fiscalização e com a devida mão-de-obra qualificada, em tempo hábil para que não venha a prejudicar o Cronograma global dos serviços, arcando a contratada com o ônus decorrente do fato.

**8.** No caso de dúvidas, erros, incoerências ou divergências que possam ser levantadas através deste caderno de encargos e especificações ou projetos, a fiscalização deverá ser obrigatoriamente consultada para que tome as devidas providências.



### **III. DIRETRIZES GERAIS**

#### **1. SERVIÇOS PRELIMINARES**

##### **1.1 PLACA DE OBRA**

Neste local deverá ser colocada a placa da obra em chapa de aço galvanizado com dimensões de 1,20 x 2,40 m de acordo com os padrões da Prefeitura Municipal de Valença – RJ.

##### **1.2 BARRACÃO DE OBRA**

Destina-se basicamente ao uso do local como vestiário, alojamento ou depósito. Será executado com dimensões compatíveis com o seu uso, coberto com telhas onduladas de fibrocimento (uma ou duas águas) e vedação em chapa de madeira compensada resinada. A estrutura vertical para sustentação será executada com pontaltes em madeira devidamente fincadas ao chão e contra ventadas. O piso será cimentado natado com uso de argamassa. Também serão feitas as instalações elétricas e hidrossanitárias, instalação de esquadrias e execução de banheiro (inclusive louças e metais).

##### **1.3 MÃO-DE-OBRA DE VIGIA**

Refere-se a contratação de profissional responsável por controlar a entrada e saída de pessoas no canteiro de obras. O vigia deverá observar e fiscalizar o local.

### **2. QUADRA**

#### **2.1 DEMOLIÇÕES**

##### **2.1.1 DEMOLIÇÃO DE GRADE DE ALAMBRADO**

Arrancamento de grades, gradis, alambrados, cercas e portões.

##### **2.1.2 REMOÇÃO DE CALHAS**

Remoção de calhas e condutores.

##### **2.1.3 LIXAMENTO MANUAL EM SUPERFÍCIE**

**METÁLICA** Lixamento manual em superfícies metálicas em obra.

##### **2.1.4 RETIRADA DE LUMINÁRIA**

Retirada de luminária em altura de 4,00 a 9,00m.

#### **2.2 PISO DA QUADRA**



### 2.2.1 PINTURA DE DEMARCAÇÃO DE QUADRA

Pintura de demarcação de quadra poliesportiva com tinta epóxi, e = 5 cm, aplicação manual.

### 2.2.2 PINTURA ACRÍLICA DE PISO

Pintura de piso com tinta acrílica, aplicação manual, 2 demãos, incluso fundo preparador.

## 2.3 REFORÇO PILAR METÁLICO

### 2.3.1 FÔRMA DE PILAR

Montagem e desmontagem de fôrma de pilares retangulares e estruturas similares, pé-direito simples, em chapa de madeira compensada plastificada, 18 utilizações.

### 2.3.2 CONCRETO FCK= 25MPA

Concretagem de pilares, fck = 25 MPA, com uso de baldes em edificação com seção média de pilares menor ou igual a 0,25 m<sup>2</sup> - lançamento, adensamento e acabamento.

### 2.3.3 CANTONEIRA METÁLICA

Cantoneira (abas iguais) em ferro galvanizado, 25,4 mm x 3,17 mm (l x e),  
1,27kg/m.

### 2.3.4 SOLDA DE TOPO

Realização de solda de topo, descendente, em chapa de aço chanfrada a 30°, de 1/2" de espessura, utilizando conversor eletromotorizado, e admitindo um tempo produtivo de 75%.

## 2.4 DRENAGEM PLUVIAL

### 2.4.1 CALHA EM CHAPA DE AÇO GALVANIZADO

Calha em chapa de aço galvanizado número 24, desenvolvimento de 50 cm, incluso transporte vertical.

### 2.4.2 CONDUTOR DE ÁGUA PLUVIAL

Tubo pvc, série R, água pluvial, dn 100 mm, fornecido e instalado em condutores verticais de águas pluviais.

### 2.4.3 COLETOR DE ÁGUA PLUVIAL

Tubo de concreto simples, classe ps-1 (nbr8890/03), para coletor de águas pluviais, de 200mm de diâmetro, aterro e soca até a altura da geratriz superior do tubo, considerando o material da



própria escavação, inclusive fornecimento do material para rejuntamento com argamassa de cimento e areia, no traço 1:4, incl.acerto de fundo de vala. Fornecimento e assentamento.

#### 2.4.4 CAIXA HIDRÁULICA

Caixa enterrada hidráulica retangular em alvenaria com tijolos cerâmicos maciços, dimensões internas: 0,6 x 0,6 x 0,6 m para rede de drenagem.

### 2.5 INCÊNDIO

#### 2.5.1 EXTINTOR DE INCÊNDIO - ÁGUA PRESSURIZADA

Extintor de incêndio portátil com carga de água pressurizada de 10 l, classe A -fornecimento e instalação.

#### 2.5.2 EXTINTOR DE INCÊNDIO – CO2

Extintor de incêndio portátil com carga de co2 de 6 kg, classe BC - fornecimento e instalação.

#### 2.5.3 PINTURA DE SINALIZAÇÃO

Pintura de sinalização para extintores de incêndio, em quadrados vermelhos de 0,70m x 0,70m e bordas amarelas de 0,15m de largura, conforme projeto hidráulico, sanitária, incêndio).

#### 2.5.4 PLACA DE SINALIZAÇÃO CONTRA INCENDIO 13 X 16 CM

13 x 26 cm, em pvc 2 mm anti-chamas (símbolos, cores e pictogramas conforme NBR 16820).

#### 2.5.5 PLACA DE SINALIZAÇÃO CONTRA INCENDIO 20 X 20 CM

Placa de sinalização de segurança contra incêndio, fotoluminescente, quadrada, 20 x 20 cm, em pvc 2 mm anti-chamas (símbolos, cores e pictogramas conforme NBR 16820).

#### 2.5.6 ILUMINAÇÃO DE EMERGÊNCIA

Luminária de emergência, com 30 lâmpadas led de 2 w, sem reator -fornecimento e instalação.

### 2.6 INSTALAÇÕES ELÉTRICAS

#### 2.6.1 QUADRO DE DISTRIBUIÇÃO

Quadro de distribuição de energia em chapa de aço galvanizado, de sobrepôr, com barramento trifásico, para 18 disjuntores din 100 A - fornecimento e instalação.



#### 2.6.2 DISJUNTOR TERMOMAGNETICO TRIPOLAR

Disjuntor termomagnético tripolar, corrente nominal de 200a - fornecimento e instalação.

#### 2.6.3 DISJUNTOR MONOPOLAR

Disjuntor tipo nema, monopolar 10 até 30 A, tensão máxima de 240 V.

#### 2.6.4 ELETRODUTO DN 40 MM

Eletroduto rígido roscável, pvc, dn 40 mm (1 1/4"), para circuitos terminais, instalado em parede - fornecimento e instalação.

#### 2.6.5 ELETRODUTO DN 25 MM

Eletroduto de aço galvanizado, classe leve, dn 25 mm (1"), aparente, instalado em teto - fornecimento e instalação.

#### 2.6.6 ELETRODUTO DN 20 MM

Eletroduto de aço galvanizado, classe leve, dn 20 mm (3/4"), aparente, instalado em teto - fornecimento e instalação.

#### 2.6.7 ABRAÇADEIRA 3/4"

Abraçadeira em aço para amarração de eletrodutos, tipo D, com 3/4" e parafuso de fixação.

#### 2.6.8 ABRAÇADEIRA 1"

Abraçadeira em aço para amarração de eletrodutos, tipo D, com 1" e parafuso de fixação.

#### 2.6.9 ABRAÇADEIRA 1 1/4"

Abraçadeira em aço para amarração de eletrodutos, tipo D, com 1 1/4" e parafuso de fixação.

#### 2.6.10 BUCHA EM ALUMINIO 3/4"

Bucha em alumínio, com rosca, de 3/4", para eletroduto.

#### 2.6.11 BUCHA EM ALUMINIO 1"

Bucha em alumínio, com rosca, de 1", para eletroduto.

#### 2.6.12 BUCHA EM ALUMINIO 1 1/4"

Bucha em alumínio, com rosca, de 1 1/4", para eletroduto

#### 2.6.13 CABO DE COBRE 4 MM<sup>2</sup>



Cabo de cobre flexível isolado, 4 mm<sup>2</sup>, anti-chama 450/750 V, para circuitos terminais - fornecimento e instalação.

#### 2.6.14 CABO DE COBRE 35 MM<sup>2</sup>

Cabo de cobre flexível isolado, 35 mm<sup>2</sup>, anti-chama 450/750 V, para distribuição - fornecimento e instalação.

#### 2.6.15 REFLETOR

Refletor retangular fechado, com lâmpada vapor metálico 400 W - fornecimento e instalação.

## 2.7 OUTROS

#### 2.7.1 TELA DE ARAME GALVANIZADO PARA ALAMBRADO

Tela de arame galvanizado quadrangular para alambrado de quadra poliesportiva.

#### 2.7.2 PORTÃO

Portão de uma folha, medindo 1,00 x 2,00m, em tela de arame galvanizado nº 12, malha losango 5 cm, fixada em tubo de ferro galvanizado com diâmetro interno de 2" por barra de 1" x 1/8", formando quadros de 1,00 x 1,00m, montantes em ferro galvanizado com diâmetro interno de 2", chumbados em blocos de concreto (exclusive estes), exclusive fechadura. Fornecimento e colocação.

#### 2.7.3 REPINTURA EM SUPERFÍCIE METÁLICA

Repintura interna ou externa sobre ferro em bom estado, com tinta grafite em duas demãos após lixamento leve, limpeza, desengorduramento e fundo anticorrosivo na cor laranja de secagem rápida, ou utilizar diretamente sobre o metal tinta grafite de dupla ação.

#### 2.7.4 MONTAGEM E DESMONTAGEM DE ANDAIME

Montagem e desmontagem de andaime tubular tipo torre (exclusive andaime e limpeza).





### 2.7.5 LOCAÇÃO DE ANDAIME

Locação de andaime metálico tubular de encaixe, tipo de torre, com largura de 1 até 1,5 m e altura de 1,00 m (inclusos sapatas fixas ou rodízios).

## 3. CONSTRUÇÃO DE BANHEIROS

### 3.1 MOVIMENTO DE TERRA

#### 3.1.1 ESCAVAÇÃO MANUAL DE VALAS

Para serviços específicos, haverá a necessidade de se realizar escavação manual em solo, em profundidade não superior a 1,5m. Para fins desse serviço, a profundidade é entendida como a distância vertical entre o fundo da escavação e o nível do terreno a partir do qual se começou a escavar manualmente. Deverá ser avaliada a necessidade de escorar ou não a vala. Deverá ser respeitada a NBR-9061. Se necessário, deverão ser esgotadas as águas que percolarem ou adentrarem nas escavações.

#### 3.1.2 ESCAVAÇÃO MANUAL DE VALAS

Preparo de fundo de vala com largura menor que 1,5 m (acerto do solo natural).

## 3.2 INFRAESTRUTURA

### 3.2.1 VIGAS BALDRAME

#### 3.2.1.1 AÇO CA-50

As barras para as armaduras deverão ser fornecidas pela contratada, devendo obedecer rigorosamente ao projeto, quanto à categoria do aço, diâmetro, disposição, comprimento, ângulos de dobramento e ganchos. As armaduras, antes de serem colocadas na posição definitiva, deverão ser limpas, ficando isentas de terra, graxa ou qualquer substância estranha que possa comprometer a aderência com o concreto. Caso haja necessidade, a critério da fiscalização, as armaduras deverão ser escovadas para a remoção da "ferrugem". Não será permitida, em hipótese alguma, a colocação de armaduras de aço em concreto fresco. O recobrimento das armações deverá obedecer às dimensões de projeto.

#### 3.2.1.2 AÇO CA-60

As barras para as armaduras deverão ser fornecidas pela contratada, devendo obedecer rigorosamente ao projeto, quanto à



categoria do aço, diâmetro, disposição, comprimento, ângulos de dobramento e ganchos. As armaduras, antes de serem colocadas na posição definitiva, deverão ser limpas, ficando isentas de terra, graxa ou qualquer substância estranha que possa comprometer a aderência com o concreto. Caso haja necessidade, a critério da fiscalização, as armaduras deverão ser escovadas para a remoção da “ferrugem”. Não será permitida, em hipótese alguma, a colocação de armaduras de aço em concreto fresco. O recobrimento das armações deverá obedecer às dimensões de projeto.

### 3.2.1.3 CONCRETO FCK = 30 MPA

Concretagem de blocos de coroamento e vigas baldrame, fck 30 mpa, com uso de jericá lançamento, adensamento e acabamento

### 3.2.2 SAPATAS

#### 3.2.2.1 LASTRO DE CONCRETO

Após vigorosa compactação do solo deve ser lançado o concreto magro com altura de 5 cm, o serviço inclui o lançamento do concreto e o acabamento do serviço com o pedreiro de obras. O preparo do concreto magro deverá ser com a utilização de betoneira. O lançamento do concreto, bem como o preparo deste deverá seguir os critérios normativos e técnicos para sua perfeita funcionalidade. O traço do concreto com os materiais da empresa a ser utilizado deverá ser encaminhado a Fiscalização.

#### 3.2.2.2 AÇO CA-50

As barras para as armaduras deverão ser fornecidas pela contratada, devendo obedecer rigorosamente ao projeto, quanto à categoria do aço, diâmetro, disposição, comprimento, ângulos de dobramento e ganchos. As armaduras, antes de serem colocadas na posição definitiva, deverão ser limpas, ficando isentas de terra, graxa ou qualquer substância estranha que possa comprometer a aderência com o concreto. Caso haja necessidade, a critério da fiscalização, as armaduras deverão ser escovadas para a remoção da “ferrugem”. Não será permitida, em hipótese alguma, a colocação de armaduras de aço em concreto fresco. O recobrimento das armações deverá obedecer às dimensões de projeto.

### 3.2.3. CONCRETO FCK = 30 MPA



Concretagem de blocos de coroamento e vigas baldrame, fck 30 mpa, com uso de jericá lançamento, adensamento e acabamento.

### **3.3 SUPERESTRUTURA**

#### **3.3.1 PILARES**

##### **3.3.1.1 FORMA E DESFORMA**

A forma deverá ser executada conforme o projeto da estrutura. As formas deverão ser lisas e ter resistência suficiente para suportar pressões resultantes do lançamento e da vibração do concreto, devendo ser mantidas rigidamente na posição, sem sofrerem deformações. Deverão ser suficientemente estanques de modo a impedir a perda de nata de cimento durante a concretagem. No momento da concretagem as superfícies das formas deverão estar livres de incrustações de natas ou materiais estranhos.

Qualquer calafetação será com material aprovado pela fiscalização. Quando necessário, deverão ser deixados nas formas, aberturas suficientes em tamanho e número para facilitar a inspeção, limpeza, colocação de ferragem, lançamento e adensamento do concreto.

As aberturas deverão ser fechadas durante a concretagem do trecho correspondente. Para evitar fuga do concreto fresco pelas juntas e qualquer desalinhamento na concretagem do lance seguinte, deverão ser tomadas providências para manter as formas rigidamente em posição adequada. O uso de arames ou tirantes para a fixação das formas só será permitido, quando estes forem envoltos por PVC e desde que as suas pontas sejam cortadas em reentrância com cerca de 1,5 cm de profundidade após a desforma. Os espaçadores (pastilhas) deverão ser próprios de PVC, devendo ser evitada a utilização de barras de aço. Não será permitida aplicação de óleo diesel ou óleo queimado ou de outras substâncias não específicas nas superfícies das formas para atuarem como desmoldantes. A mão-de-obra de carpintaria utilizada para esta finalidade deverá ser especializada. As formas deverão ser retiradas de acordo com o disposto pelas normas da ABNT, que estabelece os prazos para cada caso específico.

##### **3.3.1.2 AÇO CA-50**



As barras para as armaduras deverão ser fornecidas pela contratada, devendo obedecer rigorosamente ao projeto, quanto à categoria do aço, diâmetro, disposição, comprimento, ângulos de dobramento e ganchos. As armaduras, antes de serem colocadas na posição definitiva, deverão ser limpas, ficando isentas de terra, graxa ou qualquer substância estranha que possa comprometer a aderência com o concreto. Caso haja necessidade, a critério da fiscalização, as armaduras deverão ser escovadas para a remoção da "ferrugem". Não será permitida, em hipótese alguma, a colocação de armaduras de aço em concreto fresco. O recobrimento das armações deverá obedecer às dimensões de projeto.

#### 3.3.1.3 AÇO CA-60

As barras para as armaduras deverão ser fornecidas pela contratada, devendo obedecer rigorosamente ao projeto, quanto à categoria do aço, diâmetro, disposição, comprimento, ângulos de dobramento e ganchos. As armaduras, antes de serem colocadas na posição definitiva, deverão ser limpas, ficando isentas de terra, graxa ou qualquer substância estranha que possa comprometer a aderência com o concreto. Caso haja necessidade, a critério da fiscalização, as armaduras deverão ser escovadas para a remoção da "ferrugem". Não será permitida, em hipótese alguma, a colocação de armaduras de aço em concreto fresco. O recobrimento das armações deverá obedecer às dimensões de projeto.

#### 3.3.1.4 CONCRETO FCK=25MPA

A contratada deverá utilizar concreto preparado mecanicamente em betoneira, com expresso atendimento aos seguintes requisitos: O concreto e seus componentes deverão atender ao especificado e as normas da ABNT; deverão ser apresentados à fiscalização os laudos de rompimento dos corpos de prova; o concreto fornecido deverá ter a resistência mínima de 25MPa.

Deverá ser verificada, antes do lançamento, a limpeza das formas e armaduras. A concretagem deverá ser contínua, sem endurecimento parcial do concreto já lançado, considerando-se inadequados intervalos



de tempo superiores àqueles que provoquem juntas frias (máximo 30 minutos). Qualquer dispositivo utilizado no lançamento que possa causar segregação do concreto será rejeitado pela fiscalização. Todo o concreto deverá ser lançado nas formas num prazo máximo de 45 (quarenta e cinco) minutos, após o amassamento, exceto quando autorizado um prazo maior pela fiscalização. O concreto que, por retardamento de emprego, tiver suas características de plasticidade alteradas, será rejeitado. O adensamento do concreto estrutural será feito por meio de Vibrador de Imersão. Os vibradores de agulha deverão trabalhar e ser movimentados

verticalmente na massa de concreto, devendo ser introduzidos rapidamente e retirados lentamente. Os vibradores deverão ser aplicados em pontos que distem entre si, cerca de uma vez e meia o seu raio de ação. Não poderá ser vibrado o concreto que se encontrar em fase de início de pega, bem como, não será permitido o uso de vibrador para se proceder ao espalhamento do concreto lançado.

### **3.3.2 VIGAS**

#### **3.3.2.1 FORMA E DESFORMA**

A forma deverá ser executada conforme o projeto da estrutura. As formas deverão ser lisas e ter resistência suficiente para suportar pressões resultantes do lançamento e da vibração do concreto, devendo ser mantidas rigidamente na posição, sem sofrerem deformações. Deverão ser suficientemente estanques de modo a impedir a perda de nata de cimento durante a concretagem. No momento da concretagem as superfícies das formas deverão estar livres de incrustações de natas ou materiais estranhos. Qualquer calafetação será com material aprovado pela fiscalização. Quando necessário, deverão ser deixados nas formas, aberturas suficientes em tamanho e número para facilitar a inspeção, limpeza, colocação de ferragem, lançamento e adensamento do concreto. As aberturas deverão ser fechadas durante a concretagem do trecho correspondente. Para evitar fuga do concreto fresco pelas juntas e qualquer desalinhamento na concretagem do lance seguinte, deverão ser tomadas providências para manter as formas rigidamente em posição adequada. O uso de crames ou tirantes para a fixação das formas só será permitido, quando estes forem envoltos por PVC e desde que as suas pontas sejam cortadas em reentrância com cerca de 1,5 cm de profundidade após a desforma. Os espaçadores (pastilhas) deverão ser próprios de PVC, devendo ser evitados a utilização de barras de aço. Não será permitida



aplicação de óleo diesel ou óleo queimado ou de outras substâncias não específicas nas superfícies das formas para atuarem como desmoldantes. A mão-de-obra de carpintaria utilizada para esta finalidade deverá ser especializada. As formas deverão ser retiradas de acordo como disposto pelas normas da ABNT, que estabelece os prazos para cada caso específico.

#### 3.3.2.2 AÇO CA-60

As barras para as armaduras deverão ser fornecidas pela contratada, devendo obedecer rigorosamente ao projeto, quanto à categoria do aço, diâmetro, disposição, comprimento, ângulos de dobramento e ganchos. As armaduras, antes de serem colocadas na posição definitiva, deverão ser limpas, ficando isentas de terra, graxa ou qualquer substância estranha que possa comprometer a aderência com o concreto. Caso haja necessidade, a critério da fiscalização, as armaduras deverão ser escovadas para a remoção da "ferrugem". Não será permitida, em hipótese alguma, a colocação



de armaduras de aço em concreto fresco. O recobrimento das armações deverá obedecer às dimensões de projeto.

### 3.3.2.3 AÇO CA-50

As barras para as armaduras deverão ser fornecidas pela contratada, devendo obedecer rigorosamente ao projeto, quanto à categoria do aço, diâmetro, disposição, comprimento, ângulos de dobramento e ganchos. As armaduras, antes de serem colocadas na posição definitiva, deverão ser limpas, ficando isentas de terra, graxa ou qualquer substância estranha que possa comprometer a aderência com o concreto. Caso haja necessidade, a critério da fiscalização, as armaduras deverão ser escovadas para a remoção da "ferrugem". Não será permitida, em hipótese alguma, a colocação de armaduras de aço em concreto fresco. O recobrimento das armações deverá obedecer às dimensões de projeto.

### 3.3.2.4 CONCRETO FCK=20MPA

A contratada deverá utilizar concreto preparado mecanicamente em betoneira, com expresso atendimento aos seguintes requisitos: O concreto e seus componentes deverão atender ao especificado e as normas da ABNT; deverão ser apresentados à fiscalização os laudos de rompimento dos corpos de prova; o concreto fornecido deverá ter a resistência mínima de 20MPa.

Deverá ser verificada, antes do lançamento, a limpeza das formas e armaduras. A concretagem deverá ser contínua, sem endurecimento parcial do concreto já lançado, considerando-se inadequados intervalos de tempo superiores àqueles que provoquem juntas frias (máximo 30 minutos). Qualquer dispositivo utilizado no lançamento que possa causar segregação do concreto será rejeitado pela fiscalização. Todo o concreto deverá ser lançado nas formas num prazo máximo de 45 (quarenta e cinco) minutos, após o amassamento, exceto quando autorizado um prazo maior pela fiscalização. O concreto que, por retardamento de emprego, tiver suas características de plasticidade alteradas, será rejeitado. O adensamento do concreto estrutural será feito por meio de Vibrador de Imersão. Os vibradores de agulha deverão trabalhar e ser movimentados verticalmente na massa de concreto, devendo ser introduzidos rapidamente e retirados lentamente.



Os vibradores deverão ser aplicados em pontos que distem entre si, cerca de uma vez e meia o seu raio de ação. Não poderá ser vibrado o concreto que se encontrar em fase de início de pega, bem como, não será permitido o uso de vibrador para se proceder ao espalhamento do concreto lançado.

### **3.3.3 LAJES**

#### **3.3.3.1 FORMA E DESFORMA**

A forma deverá ser executada conforme o projeto da estrutura. As formas deverão ser lisas e ter resistência suficiente para suportar pressões resultantes do lançamento e da vibração do concreto, devendo ser mantidas rigidamente na posição, sem sofrerem deformações. Deverão ser suficientemente estanques de modo a impedir a perda de nata de cimento durante a concretagem. No momento da concretagem as superfícies das formas deverão estar livres de incrustações de natas ou materiais estranhos. Qualquer calafetação será com material aprovado pela fiscalização. Quando necessário, deverão ser deixados nas formas, aberturas suficientes em tamanho e número para facilitar a inspeção, limpeza, colocação de ferragem, lançamento e adensamento do concreto. As aberturas deverão ser fechadas durante a concretagem do trecho correspondente. Para evitar fuga do concreto fresco pelas juntas e qualquer desalinhamento na concretagem do lance seguinte, deverão ser tomadas providências para manter as formas rigidamente em posição adequada. O uso de arames ou tirantes para a fixação das formas só será permitido, quando estes forem envoltos por PVC e desde que as suas pontas sejam cortadas em reentrância com cerca de 1,5 cm de profundidade após a desforma. Os espaçadores (pastilhas) deverão ser próprios de PVC, devendo ser evitados a utilização de barras de aço. Não será permitida aplicação de óleo diesel ou óleo queimado ou de outras substâncias não específicas nas superfícies das formas para atuarem como desmoldantes. A mão-de-obra de carpintaria utilizada para esta finalidade deverá ser especializada. As formas deverão ser retiradas de acordo como disposto pelas normas da ABNT, que estabelece os prazos para cada caso específico.





### 3.3.3.2 AÇO CA-50

As barras para as armaduras deverão ser fornecidas pela contratada, devendo obedecer rigorosamente ao projeto, quanto à categoria do aço, diâmetro, disposição, comprimento, ângulos de dobramento e ganchos. As armaduras, antes de serem colocadas na posição definitiva, deverão ser limpas, ficando isentas de terra, graxa ou qualquer substância estranha que possa comprometer a aderência com o concreto. Caso haja necessidade, a critério da fiscalização, as armaduras deverão ser escovadas para a remoção da "ferrugem". Não será permitida, em hipótese alguma, a colocação de armaduras de aço em concreto fresco. O recobrimento das armações deverá obedecer às dimensões de projeto.

### 3.3.3.3 CONCRETO FCK=20MPA

A contratada deverá utilizar concreto preparado mecanicamente em betoneira, com expesso atendimento aos seguintes requisitos: O concreto e seus componentes deverão atender ao especificado e as normas da ABNT; deverão ser apresentados à fiscalização os laudos de rompimento dos corpos de prova; o concreto fornecido deverá ter a resistência mínima de 20MPa.

Deverá ser verificada, antes do lançamento, a limpeza das formas e armaduras. A concretagem deverá ser contínua, sem endurecimento parcial do concreto já lançado, considerando-se inadequados intervalos de tempo superiores àqueles que provoquem juntas frias (máximo 30 minutos). Qualquer dispositivo utilizado no lançamento que possa causar segregação do concreto será rejeitado pela fiscalização. Todo o concreto deverá ser lançado nas formas num prazo máximo de 45 (quarenta e cinco) minutos, após o amassamento, exceto quando autorizado um prazo maior pela fiscalização. O concreto que, por retardamento de emprego, tiver suas características de plasticidade alteradas, será rejeitado. O adensamento do concreto estrutural será feito por meio de Vibrador de Imersão. Os vibradores de agulha deverão trabalhar e ser movimentados verticalmente na massa de concreto, devendo ser introduzidos rapidamente e retirados lentamente. Os vibradores deverão ser aplicados em pontos que distem entre si, cerca de uma vez e meia o seu raio de ação. Não poderá ser vibrado o concreto que se encontrar em fase de início de pega, bem como, não será permitido o uso de vibrador para se proceder ao espalhamento do concreto lançado.



### **3.4 ALVENARIA/REVESTIMENTOS**

#### **3.4.1 BLOCO CERÂMICO FURADO E=9CM**

A alvenaria deve ser executada em bloco cerâmico furado, sendo assentados sobre argamassa de cimento, cal e areia, na proporção de 1:2:8 em volume, com espessura de 9cm. Os blocos devem apresentar boa qualidade, estando com o período de cura completo e sem apresentar fissuras ou porosidade, além de terem as medidas padrão estabelecidas, com desvio máximo de 0,5cm. Os blocos deverão ser assentados seguindo alinhamento e nivelamento, com tolerância de 0,5cm.

#### **3.4.2 CHAPISCO EM PAREDES**

As alvenarias da edificação serão inicialmente protegidas com aplicação de chapisco, homogeneamente distribuído por toda a área considerada. Serão chapiscadas paredes (internas e externas) por todo o seu pé-direito devidamente previstos no projeto executivo de arquitetura. Inicialmente aplicar-se-á chapisco com argamassa preparada manualmente em canteiro, na composição 1:3 (cimento: areia média), com 0,5 cm de espessura. Em superfícies bastante lisas, a exemplo das lajes de forro, deverá ser adicionado aditivo adesivo ou cola concentrada para chapisco ao traço, nas quantidades indicadas pelo fabricante.

#### **3.4.3 MASSA ÚNICA EM PAREDE**

Os emboços serão iniciados somente após completa pega das argamassas das alvenarias e chapiscos. Os emboços serão fortemente comprimidos contra as superfícies, a fim de garantir sua perfeita aderência, e deverão apresentar paramento plano e áspero para facilitar a aderência do acabamento. O emboço deverá estar limpo, sem poeira, antes de receber o revestimento, devendo as impurezas visíveis ser removidas.

Aplicação de camada de revestimento utilizada para cobrimento do emboço, propiciando uma superfície que permita receber o revestimento decorativo ou que se constitua no acabamento. A argamassa de reboco deverá ter consistência adequada ao uso, compatível ao processo de aplicação (manual ou mecânico), constituída de areia fina, com dimensão máxima < 1,2 mm.



O procedimento de execução do reboco deverá obedecer ao previsto na NBR 7200 - Revestimentos de paredes e tetos com argamassas

- materiais, preparo, aplicação e manutenção. O reboco deverá aderir bem ao emboço e, preferencialmente, ter resistência inferior a este.

#### 3.4.4 REVESTIMENTO COM AZULEJO

Revestimento cerâmico para paredes internas com placas tipo esmaltada extra de dimensões 25x35 cm aplicadas em ambientes de área maior que 5 m<sup>2</sup> na altura inteira das paredes.

### 3.5 PISO

#### 3.5.1 LASTRO DE CONCRETO

Após vigorosa compactação do solo deve ser lançado o concreto magro com altura de 5 cm, o serviço inclui o lançamento do concreto e o acabamento do serviço com o pedreiro de obras. O preparo do concreto magro deverá ser com a utilização de betoneira. O lançamento do concreto, bem como o preparo deste deverá seguir os critérios normativos e técnicos para sua perfeita funcionalidade. O traço do concreto com os materiais da empresa a ser utilizado deverá ser encaminhado a Fiscalização.

#### 3.5.2 CONTRAPISO DESEMPENADO

O contrapiso será executado, sobre o lastro de concreto, com espessura de 30 mm no traço 1: 3 de cimento e areia. O piso tem por finalidade regularizar imperfeições do nivelamento do lastro, bem como reduzir as tensões internas decorrentes da diferença de dosagem de cimento do lastro impermeabilizado e da pavimentação. Servirá de piso final para o assentamento de piso cerâmico.

#### 3.5.3 PISO CERÂMICO

Deverá ser executado piso cerâmico em todos os locais indicados em planta baixa (pavimentação interna) em cerâmica de 1ª qualidade PEI V, em dimensão usual do mercado atendendo as especificações de projeto e do fabricante no que se refere a sua colocação. Os padrões serão definidos posteriormente juntamente com o autor do projeto, devendo o mesmo ser rejuntado nas distâncias recomendadas pelo fabricante.



### **3.6 INSTALAÇÕES ELETRICAS**

#### **3.6.1 PONTO DE ILUMINAÇÃO E TOMADA**

Ponto de iluminação e tomada, residencial, incluindo interruptor simples e tomada 10a/250v, caixa elétrica, eletroduto, cabo, rasgo, quebra e chumbamento (excluindo luminária e lâmpada).

#### **3.6.2 LUMINARIA**

Luminária tipo calha, de sobrepor, com 2 lâmpadas tubulares fluorescentes de 18 w, com reator de partida rápida - fornecimento e instalação.

### **3.7 INSTALAÇÕES HIDROSSANITÁRIAS**

#### **3.7.1 PONTO DE ÁGUA FRIA**

Ponto de água fria embutido, incluindo tubo de pvc rígido soldável e conexões.

#### **3.7.2 PONTO DE ESGOTO – 100MM**

Ponto de esgoto, incluindo tubo de pvc rígido soldável de 100 mm e conexões (vaso sanitário).

#### **3.7.2 RALO SECO**

Ralo seco, pvc, dn 100 x 40 mm, junta soldável, fornecido e instalado em ramal de descarga ou em ramal de esgoto sanitário.

### **3.8 LOUÇAS E METAIS**

#### **3.8.1 LAVATÓRIO DE LOUÇA COM COLUNA**

Lavatório médio louça branca com coluna 45x55cm, inclusive válvula, engate e sifão cromados. Fornecimento, instalação e rejuntamento. Inclui torneira de mesa cromada, padrão médio.

#### **3.8.2 LAVATÓRIO DE LOUÇA SUSPENSO**

Lavatório louça branca suspenso, 29,5 x 39cm ou equivalente, padrão popular, incluso sifão tipo garrafa em pvc, válvula e engate flexível 30cm em plástico e torneira cromada de mesa, padrão popular - fornecimento e instalação.



### 3.8.3 VASO SANITÁRIO COM CAIXA ACOPLADA

Vaso sanitário louça branca com caixa acoplada, fornecimento, instalação, rejuntamento e acessórios para fixação.

### 3.8.4 VASO SANITÁRIO CONVENCIONAL

Vaso sanitário louça branca convencional, fornecimento, instalação, rejuntamento e acessórios para fixação.

### 3.8.5 CAIXA D'ÁGUA 1000L

Caixa d'água de polietileno 1000L com tampa, torneira de boia, extravasor, tubo de limpeza e acessórios.

### 3.8.6 BARRA DE APOIO 80 CM

Refere-se às barras de apoio em aço inox para portadores de necessidades especiais dos lavatórios, sendo que cada lavatório dispõe de 1 barra reta de 80 cm.

### 3.8.7 ASSENTO SANITÁRIO

Assento sanitário convencional na cor branca - fornecimento e instalação.

## 3.9 ESQUADRIA

### 3.9.1 JANELA BASCULANTE DE FERRO

As janelas basculantes de ferro deverão seguir rigorosamente os detalhes do projeto, devendo as medidas serem conferidas na obra, não sendo aceitas peças que apresentem perfis amassados. As esquadrias serão submetidas à aprovação prévia da Fiscalização, que poderá rejeitá-las, mesmo que estejam já fixadas. Deverão ser confeccionadas em barra chata.

### 3.9.2 VIDRO LISO

Instalação de vidro liso fume, e = 4 mm, em esquadria de alumínio ou pvc, fixado combaguete.

### 3.9.3 PORTA DE ALUMÍNIO

Porta de alumínio de abrir com lambri, com guarnição, fixação com parafusos -fornecimento e instalação.

### 3.9.4 PUXADOR

Puxador para PCD, fixado na porta - fornecimento e instalação.



### **3.10 PINTURA**

#### **3.10.1 PINTURA LÁTEX EM PAREDES**

As superfícies que irão receber tinta látex deverão ser secas. Em seguida deverá ser aplicada tinta látex com rolo, pincel ou trincha, diluída em 20% de água. A primeira demão servirá como seladora em superfícies pouco porosas. A segunda mão em diante deverá ser aplicada pura, sendo que, entre uma demão e outra deverão ser observados intervalos mínimos de 06 horas. As tintas deverão ser rigorosamente agitadas dentro das latas e periodicamente revolvidas antes de usadas, evitando-se dessa forma a sedimentação dos pigmentos e componentes mais densos.

#### **3.10.2 PINTURA LÁTEX EM TETOS**

As superfícies que irão receber tinta látex deverão ser secas. Em seguida deverá ser aplicada tinta látex com rolo, pincel ou trincha, diluída em 20% de água. A primeira demão servirá como seladora em superfícies pouco porosas. A segunda mão em diante deverá ser aplicada pura, sendo que, entre uma demão e outra deverão ser observados intervalos mínimos de 06 horas. As tintas deverão ser rigorosamente agitadas dentro das latas e periodicamente revolvidas antes de usadas, evitando-se dessa forma a sedimentação dos pigmentos e componentes mais densos.

#### **3.10.3 LIXAMENTO E APLICAÇÃO DE MASSA EM PAREDES**

Aplicação e lixamento de massa látex em paredes, uma demão.

#### **3.10.4 LIXAMENTO E APLICAÇÃO DE MASSA EM TETO**

Aplicação e lixamento de massa látex em teto, uma demão.

### **3.11 COBERTURA**

#### **3.11.1 ESTRUTURA METÁLICA TRELIÇADA**

Estrutura treliçada de cobertura, tipo arco, com ligações soldadas, inclusos perfis metálicos, chapas metálicas, mão de obra e transporte com guindaste - fornecimento e instalação.

#### **3.11.2 TELHAMENTO**

Telhamento com telha de aço/alumínio e = 0,5 mm, com até 2 águas, incluso içamento.

#### **3.11.3 PILAR METÁLICO**

Pilar metálico perfil laminado/soldado em aço estrutural, com conexões parafusadas, inclusos mão de obra, transporte e içamento utilizando guindaste - fornecimento e instalação.



#### 3.11.4 AÇO CA-50

As barras para as armaduras deverão ser fornecidas pela contratada, devendo obedecer rigorosamente ao projeto, quanto à categoria do aço, diâmetro, disposição, comprimento, ângulos de dobramento e ganchos. As armaduras, antes de serem colocadas na posição definitiva, deverão ser limpas, ficando isentas de terra, graxa ou qualquer substância estranha que possa comprometer a aderência com o concreto. Caso haja necessidade, a critério da fiscalização, as armaduras deverão ser escovadas para a remoção da "ferrugem". Não será permitida, em hipótese alguma, a colocação de armaduras de aço em concreto fresco. O recobrimento das armações deverá obedecer às dimensões de projeto.

#### 3.11.5 CONCRETO FCK=30MPA

A contratada deverá utilizar concreto preparado mecanicamente em betoneira, com expresso atendimento aos seguintes requisitos: O concreto e seus componentes deverão atender ao especificado e as normas da ABNT; deverão ser apresentados à fiscalização os laudos de rompimento dos corpos de prova; o concreto fornecido deverá ter a resistência mínima de 30MPa.

Deverá ser verificada, antes do lançamento, a limpeza das formas e armaduras. A concretagem deverá ser contínua, sem endurecimento parcial do concreto já lançado, considerando-se inadequados intervalos de tempo superiores àqueles que provoquem juntas frias (máximo 30 minutos). Qualquer dispositivo utilizado no lançamento que possa causar segregação do concreto será rejeitado pela fiscalização. Todo o concreto deverá ser lançado nas formas num prazo máximo de 45 (quarenta e cinco) minutos, após o amassamento, exceto quando autorizado um prazo maior pela fiscalização. O concreto que, por retardamento de emprego, tiver suas características de plasticidade alteradas, será rejeitado. O adensamento do concreto estrutural será feito por meio de Vibrador de Imersão. Os vibradores de agulha deverão trabalhar e ser movimentados verticalmente na massa de concreto, devendo ser introduzidos rapidamente e retirados lentamente. Os vibradores deverão ser aplicados em pontos que distem entre si, cerca de uma vez e meia o seu raio de ação. Não poderá ser vibrado o concreto que se encontrar em fase de início de pega, bem como, não será



permitido o uso de vibrador para se proceder ao espalhamento do concreto lançado.

### **3.12 TRATAMENTO DE ESGOTO**

#### **3.12.1 TANQUE SÉPTICO CIRCULAR**

Tanque séptico circular, em concreto pré-moldado, diâmetro interno = 1,10 m, altura interna = 2,50 m, volume útil: 2138,2 l (para 5 contribuintes).

#### **3.12.2 FILTRO ANAERÓBICO**

Filtro anaeróbico de anéis de concreto pré-moldado, medindo 1500x2000mm. fornecimento e colocação

#### **3.12.3 CAIXA HIDRÁULICA**

Caixa enterrada hidráulica retangular em alvenaria com tijolos cerâmicos maciços, dimensões internas: 0,6x0,6x0,6 m para rede de esgoto.

#### **3.12.4 TUBO COLETOR**

Tubo de pvc para rede coletora de esgoto de parede maciça, dn 100 mm, junta elástica - fornecimento e assentamento.

#### **3.12.5 ESCAVAÇÃO MANUAL DE VALAS**

Para serviços específicos, haverá a necessidade de se realizar escavação manual em solo, em profundidade não superior a 1,3m. Para fins desse serviço, a profundidade é entendida como a distância vertical entre o fundo da escavação e o nível do terreno a partir do qual se começou a escavar manualmente. Deverá ser avaliada a necessidade de escorar ou não a vala. Deverá ser respeitada a NBR-9061. Se necessário, deverão ser esgotadas as águas que percolarem ou adentrarem nas escavações.

#### **3.12.6 REATERRO DE VALAS**

Trata-se de serviço relacionado ao reaterro de cavas executadas conforme itens de escavação de valas. O reaterro, no caso de cava aberta para assentamento de tubulação, deverá ser executado manualmente com solo isento de pedregulhos em camada única, até 10cm acima da geratriz superior do tubo, compactado moderadamente, completando-





se o serviço através de reaterro compactado de vala com equipamento placa vibratória compactador tipo até o nível do terreno natural.

#### **4 VESTIÁRIOS**

##### **4.1 REMOÇÃO DE VIDRO**

Remoção de vidro liso comum de esquadria com baguete de alumínio ou pvc.

##### **4.2 REMOÇÃO DE PORTAS**

Remoção de portas, de forma manual, sem reaproveitamento.

##### **4.3 APLICAÇÃO E LIXAMENTO DE MASSA EM PAREDE**

Aplicação e lixamento de massa látex em paredes, uma demão.

##### **4.4 PINTURA EM TINTA ACRÍLICA**

Aplicação manual de pintura com tinta látex acrílica em paredes, duas demãos.

##### **4.5 INSTALAÇÃO DE VIDRO LISO**

Instalação de vidro liso fume, e = 4 mm, em esquadria de alumínio ou pvc, fixado com baguete.

##### **4.6 GRADIL FIXADO EM JANELA**

Gradil em alumínio fixado em vãos de janelas, formado por tubos de 3/4".

##### **4.7 PORTA DE ALUMÍNIO**

Porta de alumínio de abrir com lambri, com guarnição, fixação com parafusos - fornecimento e instalação.

#### **5 FECHAMENTO FRONTAL**

##### **5.1 PINTURA LÁTEX EM PAREDES**

As superfícies que irão receber tinta látex deverão ser secas. Em seguida deverá ser aplicada tinta látex com rolo, pincel ou trincha, diluída em 20% de água. A primeira demão servirá como seladora em superfícies pouco porosas. A segunda mão em diante deverá ser aplicada pura, sendo que, entre uma demão e outra deverão ser observados intervalos mínimos de 06 horas. As tintas deverão ser rigorosamente agitadas dentro das



latas e periodicamente revolvidas antes de usadas, evitando-se dessa forma a sedimentação dos pigmentos e componentes mais densos.

## 5.2 MASSA ÚNICA EM PAREDE

Os emboços serão iniciados somente após completa pega das argamassas das alvenarias e chapiscos. Os emboços serão fortemente comprimidos contra as superfícies, a fim de garantir sua perfeita aderência, e deverão apresentar paramento plano e áspero para facilitar a aderência do acabamento. O emboço deverá estar limpo, sem poeira, antes de receber o revestimento, devendo as impurezas visíveis ser removidas.

Aplicação de camada de revestimento utilizada para cobrimento do emboço, propiciando uma superfície que permita receber o revestimento decorativo ou que se constitua no acabamento. A argamassa de reboco deverá ter consistência adequada ao uso, compatível ao processo de aplicação (manual ou mecânico), constituída de areia fina, com dimensão máxima < 1,2 mm. O procedimento de execução do reboco deverá obedecer ao previsto na NBR 7200 - Revestimentos de paredes e tetos com argamassas

- materiais, preparo, aplicação e manutenção. O reboco deverá aderir bem ao emboço e, preferencialmente, ter resistência inferior a este.

## 5.3 BLOCO CERÂMICO FURADO E=9CM

A alvenaria deve ser executada em bloco cerâmico furado, sendo assentados sobre argamassa de cimento, cal e areia, na proporção de 1:2:8 em volume, com espessura de 9cm. Os blocos devem apresentar boa qualidade, estando com o período de cura completo e sem apresentar fissuras ou porosidade, além de terem as medidas padrão estabelecidas, com desvio máximo de 0,5cm. Os blocos deverão ser assentados seguindo alinhamento e nivelamento, com tolerância de 0,5cm.

## 5.4 PORTÃO DE FERRO

Portão em estrutura de tubos de ferro galvanizado de 1" e 1.1/2", com duas folhas de abrir, fechamento com tela de arame galvanizado nº12, malha 2", exclusive fechadura. Fornecimento e colocação.



## **6. PISO EXTERNO**

### **6.1 PISO INTERTRAVADO**

Piso de concreto intertravado, com bloco sextavado, de 25x25cm e espessura de 8cm, incluindo fornecimento e transporte de todos os materiais.

### **6.2 REGULARIZAÇÃO DE TERRENO**

Regularização de terreno com trator em torno de 80cv, compreendendo acerto, raspagem eventualmente até 0,30m de profundidade e afastamento lateral do material excedente.

### **6.3 PISO EM CONCRETO FCK=20 MPA**

Executar piso concreto, espessura de 7cm, em concreto com resistência mínima de  $F_{ck} = 20$  Mpa, sem armação, usado ou virado na obra, para área externa.

A contratada deverá ter atenção às exigências de norma técnica a respeito do adensamento e da cura do concreto.

O acabamento do piso deverá produzir superfície regular, firme, estável e antiderrapante (com rugosidade adequada) sob qualquer condição. Admite-se inclinação transversal da superfície até 3% para pisos externos. Recomenda-se evitar a utilização de padronagem na superfície do piso que possa causar sensação de insegurança.

### **6.4 PISO PODOTÁTIL**

Piso podotátil de concreto.

## **7. SERVIÇOS COMPLEMENTARES**

### **7.1 CONCRETO FCK= 20MPA**

Concreto  $f_{ck} = 20$ mpa, traço 1:2,6:2,9 (em massa seca de cimento/ areia média/ seixo rolado) - preparo mecânico com betoneira 600 l.

### **7.2 CONJUNTO PARA FUTSAL**

Conjunto para futsal com traves oficiais de 3,00 x 2,00 m em tubo de aço galvanizado 3" com requadro em tubo de 1", pintura em primer com tinta esmalte sintético e redes de polietileno fio 4 mm.

### **7.3 LIMPEZA FINAL DE OBRA**



Após a conclusão dos serviços e antes da entrega da obra, proceder-se-á à limpeza geral da mesma, com as seguintes observações: As ferragens das esquadrias e os metais sanitários, cromados ou niquelados, serão limpos com removedor adequado, para recuperação do brilho natural; As manchas e respingos de tinta no piso serão retiradas com removedor adequado e palha de aço fina; As instalações deverão ser entregues em perfeito estado de funcionamento; Todo o entulho será retirado do local.

#### **IV. CONSIDERAÇÕES FINAIS**

Sinalização provisória da obra, inclusive desvio de tráfego: Com o objetivo de proporcionar segurança para a execução da obra será realizada a sinalização provisória, inclusive desvio de tráfego, sendo que a Contratada deverá apresentar o plano de sinalização, de acordo com as etapas de execução da obra por trechos. Para garantir a correta aplicação das normas de segurança da obra deverão ser adotadas todas as diretrizes a serem definidas pela Prefeitura Municipal. Nenhum serviço deverá ser iniciado sem a implantação prévia da sinalização de segurança, devendo ser rigorosamente observada a sua manutenção enquanto perdurarem as condições de obra que o justifiquem. Recomenda-se especial atenção na manutenção da sinalização horizontal e vertical nos locais de desvio de tráfego.

A obra deverá ser entregue limpa e em total acordo com as especificações acima expostas.

Valença – RJ, 14 de julho de 2023.

---

**Hiram de Avellar Pinto Junior**  
**Secretário Municipal de Governo**



**ANEXO II**  
**TOMADA DE PREÇOS Nº 003 /2023**  
**PROCESSO ADMINISTRATIVO Nº 11.573/2023**

**Memorial Descritivo, Planilha Orçamentária, Informação de Preços, Memória de Cálculo, Cronograma Físico-Financeiro e Projetos são de inteira responsabilidade do servidor que os emitiu.**

**PLANILHA ORÇAMENTÁRIA**

<b>OBRA:</b> REFORMA DE QUADRA POLIESPORTIVA	<b>LOCAL:</b> BAIRRO CAMBOTA	<b>DATA:</b> 09/05/2023
<b>MUNICÍPIO</b> VALENÇA - RJ	<b>DATA BASE:</b> EMOP 02/2023 E SINAPI 02/2023 (NÃO DESONERADO)	<b>BDI:</b> 23.00%

ITEM	CÓDIGO	DESCRIÇÃO	UND	QTD.	CUSTO UNIT. SEM BDI (R\$)	CUSTO UNIT. COM BDI (R\$)	VALOR TOTAL COM BDI (R\$)
<b>1</b>		<b>SERVIÇOS PRELIMINARES</b>					<b>14.019,57</b>
1.1	COMPOSIÇÃO 01	PLACA DE OBRA EM CHAPA DE AÇO GALVANIZADO (CÓD.: 74209/01 REF.: SINAPI 02-2023)	M2	2,88	411,12	505,68	1.456,36
1.2	02.004.0002-1	BARRACAO OBRA C/PAREDES CHAPAS MADEIRA COMPENSADA,PLASTIF.,LISA,COLAGEM FENOLICA,PROVA D'AGUA, COM 10MM ESP.PISO E ESTRUTURA MADEIRA 3º,COBERTURA TELHAS ONDULADAS 6MM FIBROCIMENTO,EXCL.PINT.E LIGACOES PROVISORIAS,INCL.INST.,APARELHOS,ESQUADRIAS E FERRAG.,PROJ.Nº2005/EMOP,ESCRITORIO,SANITARIO S,DEPOSITOS E TORRE C/CAIXA D'AGUA 500L,REAPROVEITADO 5 VEZES	M2	6,25	546,70	672,44	4.202,75
1.3	05.105.0100-0	MAO-DE-OBRA DE VIGIA,INCLUSIVE ENCARGOS SOCIAIS	MES	2,00	3.398,56	4.180,23	8.360,46
<b>2</b>		<b>QUADRA</b>					<b>143.011,95</b>
<b>2.1</b>		<b>DEMOLIÇÕES</b>					
2.1.1	05.001.0147-0	ARRANCAMENTO DE GRADES,GRADIS,ALAMBRADOS,CERCAS E PORTOES	M2	290,40	18,85	23,19	6.734,38
2.1.2	05.001.0072-0	REMOCAO DE CALHAS E CONDUTORES	M	60,00	3,77	4,64	278,40



2.1.3	100717	LIXAMENTO MANUAL EM SUPERFÍCIES METÁLICAS EM OBRA. AF_01/2020	M2	308,38	11,76	14,46	4.459,17
2.1.4	21.004.0140-0	RETIRADA DE LUMINARIA EM ALTURA DE 4,00 A 9,00M	UN	6,00	8,08	9,94	59,64
<b>2.2</b>		<b>PISO DA QUADRA</b>					
2.2.1	102506	PINTURA DE DEMARCAÇÃO DE QUADRA POLIESPORTIVA COM TINTA EPÓXI, E = 5 CM, APLICAÇÃO MANUAL. AF_05/2021	M	253,31	12,85	15,81	4.004,83
2.2.2	102491	PINTURA DE PISO COM TINTA ACRÍLICA, APLICAÇÃO MANUAL, 2 DEMÃOS, INCLUSO FUNDO PREPARADOR. AF_05/2021	M2	540,00	23,02	28,31	15.287,40
<b>2.3</b>		<b>REFORÇO PILAR METÁLICO</b>					
2.3.1	92443	MONTAGEM E DESMONTAGEM DE FÔRMA DE PILARES RETANGULARES E ESTRUTURAS SIMILARES, PÉ-DIREITO SIMPLES, EM CHAPA DE MADEIRA COMPENSADA PLASTIFICADA. 18 UTILIZAÇÕES. AF_09/2020	M2	14,40	54,44	66,96	964,22
2.3.2	103669	CONCRETAGEM DE PILARES, FCK = 25 MPA, COM USO DE BALDES - LANÇAMENTO, ADENSAMENTO E ACABAMENTO. AF_02/2022	M3	0,58	865,01	1.063,96	612,84
2.3.3	567	CANTONEIRA (ABAS IGUAIS) EM FERRO GALVANIZADO, 25,4 MM X 3,17 MM (L X E), 1,27KG/M	M	10,00	12,97	15,95	159,50
2.3.4	05.025.0047-1	SOLDA DE TOPO, DESCENDENTE, EM CHAPA DE AÇO CHANFRADA A 30°. DE 1/2" DE ESPESSURA, UTILIZANDO CONVERSOR ELETROMOTORIZADO, E ADMITINDO UM TEMPO PRODUTIVO DE 75%	M	10,00	172,68	212,40	2.124,00
<b>2.4</b>		<b>DRENAGEM PLUVIAL</b>					
2.4.1	94228	CALHA EM CHAPA DE AÇO GALVANIZADO NÚMERO 24, DESENVOLVIMENTO DE 50 CM, INCLUSO TRANSPORTE VERTICAL. AF_07/2019	M	60,00	92,32	113,55	6.813,00
2.4.2	89578	TUBO PVC, SÉRIE R, ÁGUA PLUVIAL, DN 100 MM, FORNECIDO E INSTALADO EM CONDUTORES VERTICAIS DE ÁGUAS PLUVIAIS. AF_12/2014	M	42,00	33,81	41,59	1.746,78
2.4.3	06.003.0050-0	TUBO DE CONCRETO SIMPLES, CLASSE PS-1 (NBR8890/03), PARA COLETOR DE ÁGUAS PLUVIAIS, DE 200MM DE DIÂMETRO, ATERRO E SOCA ATE A ALTURA DA GERATRIZ SUPERIOR DO TUBO, CONSIDERANDO O MATERIAL DA PRÓPRIA ESCAVACAO, INCLUSIVE FORNECIMENTO DO MATERIAL PARA REJUNTAMENTO COM ARGAMASSA DE CIMENTO E AREIA, NO TRACO 1:4, INCL. ACERTO DE FUNDO DE VALA, FORNECIMENTO E ASSENTAMENTO	M	109,55	82,20	101,11	11.076,60
2.4.4	99253	CAIXA ENTERRADA HIDRÁULICA RETANGULAR EM ALVENARIA COM TIJOLOS CERÂMICOS MACIÇOS, DIMENSÕES INTERNAS: 0,6X0,6X0,6 M PARA REDE DE DRENAGEM. AF_12/2020	UN	6,00	607,28	746,95	4.481,70



Estado do Rio de Janeiro  
Prefeitura Municipal de Valença  
Comissão Permanente de Licitação

Processo nº: 11.573/2023

Folhas: \_\_\_\_ Visto:

2.5		INCÊNDIO					
2.5.1	101905	EXTINTOR DE INCÊNDIO PORTÁTIL COM CARGA DE ÁGUA PRESSURIZADA DE 10 L, CLASSE A - FORNECIMENTO E INSTALAÇÃO. AF_10/2020_P	UN	2,00	261,55	321,71	643,42
2.5.2	101907	EXTINTOR DE INCÊNDIO PORTÁTIL COM CARGA DE CO2 DE 6 KG, CLASSE BC - FORNECIMENTO E INSTALAÇÃO. AF_10/2020_P	UN	4,00	826,80	1.016,96	4.067,84
2.5.3	17.040.0050-0	PINTURA DE SINALIZACAO PARA EXTINTORES DE INCENDIO, EM QUADRADOS VERMELHOS DE 0,70M X 0,70M E BORDAS AMARELAS DE 0,15M DELARGURA, CONFORME PROJETO EMOP 2547 (HIDRAULICA/SANITARIA/INCENDIO)	UN	6,00	41,00	50,43	302,58
2.5.4	37539	PLACA DE SINALIZACAO DE SEGURANCA CONTRA INCENDIO, FOTOLUMINESCENTE, RETANGULAR, *13 X 26* CM, EM PVC *2* MM ANTI-CHAMAS (SIMBOLOS, CORES E PICTOGRAMAS CONFORME NBR 16820)	UN	13,00	39,90	49,08	638,04
2.5.5	37556	PLACA DE SINALIZACAO DE SEGURANCA CONTRA INCENDIO, FOTOLUMINESCENTE, QUADRADA, *20 X 20* CM, EM PVC *2* MM ANTI-CHAMAS (SIMBOLOS, CORES E PICTOGRAMAS CONFORME NBR 16820)	UN	6,00	46,15	56,76	340,56
2.5.6	97599	LUMINÁRIA DE EMERGÊNCIA, COM 30 LÂMPADAS LED DE 2 W, SEM REATOR - FORNECIMENTO E INSTALAÇÃO. AF_02/2020	UN	7,00	28,20	34,69	242,83
2.6		INSTALAÇÕES ELÉTRICAS					
2.6.1	101878	QUADRO DE DISTRIBUIÇÃO DE ENERGIA EM CHAPA DE AÇO GALVANIZADO, DE SOBREPOR, COM BARRAMENTO TRIFÁSICO, PARA 18 DISJUNTORES DIN 100A - FORNECIMENTO E INSTALAÇÃO. AF_10/2020	UN	1,00	555,61	683,40	683,40
2.6.2	101896	DISJUNTOR TERMOMAGNÉTICO TRIPOLAR, CORRENTE NOMINAL DE 200A - FORNECIMENTO E INSTALAÇÃO. AF_10/2020	UN	1,00	620,42	763,12	763,12
2.6.3	2370	DISJUNTOR TIPO NEMA, MONOPOLAR 10 ATE 30A, TENSÃO MÁXIMA DE 240 V	UN	4,00	10,90	13,41	53,64
2.6.4	91873	ELETRODUTO RÍGIDO ROSCÁVEL, PVC, DN 40 MM (1 1/4"), PARA CIRCUITOS TERMINAIS, INSTALADO EM PAREDE - FORNECIMENTO E INSTALAÇÃO. AF_12/2015	M	9,42	24,26	29,84	281,09
2.6.5	COMPOSIÇÃO 05	ELETRODUTO DE AÇO GALVANIZADO, CLASSE LEVE, DN 25 MM (1" ), APARENTE, INSTALADO EM TETO - FORNECIMENTO E INSTALAÇÃO. AF_11/2016_P	M	12,80	29,46	36,24	463,87
2.6.6	COMPOSIÇÃO 06	ELETRODUTO DE AÇO GALVANIZADO, CLASSE LEVE, DN 20 MM (3/4" ), APARENTE, INSTALADO EM TETO - FORNECIMENTO E INSTALAÇÃO. AF_11/2016_P	M	61,75	23,87	29,36	1.812,98
2.6.7	400	ABRACADEIRA EM AÇO PARA AMARRAÇÃO DE ELETRODUTOS, TIPO D, COM 3/4" E PARAFUSO DE FIXAÇÃO	UN	20,00	2,18	2,68	53,60



Estado do Rio de Janeiro  
Prefeitura Municipal de Valença  
Comissão Permanente de Licitação

Processo nº: 11.573/2023

Folhas: \_\_\_\_ Visto:

2.6.8	393	ABRACADEIRA EM ACO PARA AMARRACAO DE ELETRODUTOS, TIPO D, COM 1" E PARAFUSO DE FIXACAO	UN	4,00	2,50	3,08	12,32
2.6.9	395	ABRACADEIRA EM ACO PARA AMARRACAO DE ELETRODUTOS, TIPO D, COM 1 1/4" E PARAFUSO DE FIXACAO	UN	4,00	4,14	5,09	20,36
2.6.10	39175	BUCHA EM ALUMINIO, COM ROSCA, DE 3/4", PARA ELETRODUTO	UN	15,00	1,30	1,60	24,00
2.6.11	39176	BUCHA EM ALUMINIO, COM ROSCA, DE 1", PARA ELETRODUTO	UN	2,00	1,39	1,71	3,42
2.6.12	39177	BUCHA EM ALUMINIO, COM ROSCA, DE 1 1/4", PARA ELETRODUTO	UN	1,00	2,13	2,62	2,62
2.6.13	91928	CABO DE COBRE FLEXÍVEL ISOLADO, 4 MM², ANTI-CHAMA 450/750 V, PARA CIRCUITOS TERMINAIS - FORNECIMENTO E INSTALAÇÃO. AF_12/2015	M	315,18	6,50	8,00	2.521,44
2.6.14	92986	CABO DE COBRE FLEXÍVEL ISOLADO, 35 MM², ANTI-CHAMA 0,6/1,0 KV, PARA REDE ENTERRADA DE DISTRIBUIÇÃO DE ENERGIA ELÉTRICA - FORNECIMENTO E INSTALAÇÃO. AF_12/2021	M	3,55	35,24	43,35	153,89
2.6.15	101666	REFLETOR RETANGULAR FECHADO, COM LÂMPADA VAPOR METÁLICO 400 W - FORNECIMENTO E INSTALAÇÃO. AF_08/2020	UN	16,00	373,68	459,63	7.354,08
<b>2.7</b>		<b>OUTROS</b>					
2.7.1	COMPOSIÇÃO 03	TELA DE ARAME GALVANIZADO QUADRANGULAR, REVESTIDA EM PVC, PARA ALAMBRADO DE QUADRA POLIESPORTIVA	M2	290,40	94,39	116,10	33.715,44
2.7.2	14.002.0082-0	PORTAO DE UMA FOLHA, MEDINDO 1,00X2,00M, EM TELA DE ARAME GALVANIZADO Nº12, MALHA LOSANGO 5CM, FIXADA EM TUBO DE FERRO GALVANIZADO COM DIAMETRO INTERNO DE 2" POR BARRA DE 1"X1/8", FORMANDO QUADROS DE 1,00X1,00M, MONTANTES EM FERRO GALVANIZADO COM DIAMETRO INTERNO DE 2", CHUMBADOS EM BLOCOS DE CONCRETO (EXCLUSIVE ESTES), EXCLUSIVE FECHADURA, FORNECIMENTO E COLOCACAO	M2	4,40	834,09	1.025,93	4.514,09
2.7.3	17.017.0361-0	REPINTURA INTERNA OU EXTERNA SOBRE FERRO EM BOM ESTADO, COM TINTA GRAFITE EM DUAS DEMAS APOS LIXAMENTO LEVE, LIMPEZA, DESENGORDURAMENTO E FUNDO ANTICORROSIVO NA COR LARANJA DE SECAGEM RAPIDA, OU UTILIZAR DIRETAMENTE SOBRE O METAL TINTA GRAFITE DE DUPLA ACO	M2	1.117,62	16,95	20,85	23.302,38
2.7.4	97064	MONTAGEM E DESMONTAGEM DE ANDAIME TUBULAR TIPO "TORRE" (EXCLUSIVE ANDAIME E LIMPEZA). AF_11/2017	M	12,00	25,66	31,56	378,72
2.7.5	10527	LOCACAO DE ANDAIME METALICO TUBULAR DE ENCAIXE, TIPO DE TORRE, COM LARGURA DE 1 ATE 1,5 M E ALTURA DE *1,00* M (INCLUSO SAPATAS FIXAS OU RODIZIOS)	MXMES	72,00	21,00	25,83	1.859,76





Estado do Rio de Janeiro  
Prefeitura Municipal de Valença  
Comissão Permanente de Licitação

Processo nº: 11.573/2023

Folhas: \_\_\_\_ Visto:

3		CONSTRUÇÃO DE BANHEIROS					72.962,93
3.1		MOVIMENTO DE TERRA					
3.1.1	93358	ESCAVAÇÃO MANUAL DE VALA COM PROFUNDIDADE MENOR OU IGUAL A 1,30 M. AF_02/2021	M3	1,76	103,33	127,10	224,20
3.1.2	101616	PREPARO DE FUNDO DE VALA COM LARGURA MENOR QUE 1,5 M (ACERTO DO SOLO NATURAL). AF_08/2020	M2	4,80	7,67	9,43	45,26
3.2		INFRAESTRUTURA					
3.2.1		VIGAS BALDRAME					
3.2.1.1	96543	ARMAÇÃO DE BLOCO, VIGA BALDRAME E SAPATA UTILIZANDO AÇO CA-60 DE 5 MM - MONTAGEM. AF_06/2017	KG	20,33	21,04	25,88	526,09
3.2.1.2	96546	ARMAÇÃO DE BLOCO, VIGA BALDRAME OU SAPATA UTILIZANDO AÇO CA-50 DE 10 MM - MONTAGEM. AF_06/2017	KG	43,44	15,53	19,10	829,64
3.2.1.3	96555	CONCRETAGEM DE BLOCOS DE COROAMENTO E VIGAS BALDRAME, FCK 30 MPA, COM USO DE JERICA – LANÇAMENTO, ADENSAMENTO E ACABAMENTO. AF_06/2017	M3	0,79	687,06	845,08	669,30
3.2.2		SAPATAS					
3.2.2.1	96619	LASTRO DE CONCRETO MAGRO, APLICADO EM BLOCOS DE COROAMENTO OU SAPATAS, ESPESSURA DE 5 CM. AF_08/2017	M2	2,16	34,02	41,84	90,37
3.2.2.2	96546	ARMAÇÃO DE BLOCO, VIGA BALDRAME OU SAPATA UTILIZANDO AÇO CA-50 DE 10 MM - MONTAGEM. AF_06/2017	KG	46,65	15,53	19,10	890,92
3.2.2.3	96556	CONCRETAGEM DE SAPATAS, FCK 30 MPA, COM USO DE JERICA – LANÇAMENTO, ADENSAMENTO E ACABAMENTO. AF_06/2017	M3	0,86	793,59	976,12	843,37
3.3		SUPERESTRUTURA					
3.3.1		PILARES					
3.3.1.1	92413	MONTAGEM E DESMONTAGEM DE FÔRMA DE PILARES RETANGULARES E ESTRUTURAS SIMILARES, PÉ-DIREITO SIMPLES, EM MADEIRA SERRADA, 4 UTILIZAÇÕES. AF_09/2020	M2	10,44	156,17	192,09	2.005,42
3.3.1.2	92759	ARMAÇÃO DE PILAR OU VIGA DE ESTRUTURA CONVENCIONAL DE CONCRETO ARMADO UTILIZANDO AÇO CA-60 DE 5,0 MM - MONTAGEM. AF_06/2022	KG	20,49	16,84	20,71	424,32
3.3.1.3	92762	ARMAÇÃO DE PILAR OU VIGA DE ESTRUTURA CONVENCIONAL DE CONCRETO ARMADO UTILIZANDO AÇO CA-50 DE 10,0 MM - MONTAGEM. AF_06/2022	KG	42,94	13,35	16,42	705,13



Estado do Rio de Janeiro  
Prefeitura Municipal de Valença  
Comissão Permanente de Licitação

Processo nº: 11.573/2023

Folhas: \_\_\_\_ Visto:

3.3.1.4	103669	CONCRETAGEM DE PILARES, FCK = 25 MPA, COM USO DE BALDES - LANÇAMENTO, ADENSAMENTO E ACABAMENTO. AF_02/2022	M3	0,78	865,01	1.063,96	833,08
<b>3.3.2</b>		<b>VIGAS</b>					
3.3.2.1	92448	MONTAGEM E DESMONTAGEM DE FÔRMA DE VIGA, ESCORAMENTO COM PONTALETE DE MADEIRA, PÉ-DIREITO SIMPLES, EM MADEIRA SERRADA, 4 UTILIZAÇÕES. AF_09/2020	M2	10,56	196,54	241,74	2.552,77
3.3.2.2	92759	ARMAÇÃO DE PILAR OU VIGA DE ESTRUTURA CONVENCIONAL DE CONCRETO ARMADO UTILIZANDO AÇO CA-60 DE 5,0 MM - MONTAGEM. AF_06/2022	KG	20,72	16,84	20,71	429,19
3.3.2.3	92762	ARMAÇÃO DE PILAR OU VIGA DE ESTRUTURA CONVENCIONAL DE CONCRETO ARMADO UTILIZANDO AÇO CA-50 DE 10,0 MM - MONTAGEM. AF_06/2022	KG	43,44	13,35	16,42	713,23
3.3.2.4	103682	CONCRETAGEM DE VIGAS E LAJES, FCK=25 MPA, PARA QUALQUER TIPO DE LAJE COM BALDES EM EDIFICAÇÃO TÉRREA - LANÇAMENTO, ADENSAMENTO E ACABAMENTO. AF_02/2022	M3	0,79	886,50	1.090,40	863,60
<b>3.3.3</b>		<b>LAJES</b>					
3.3.3.1	92486	MONTAGEM E DESMONTAGEM DE FÔRMA DE LAJE MACIÇA, PÉ-DIREITO SIMPLES, EM MADEIRA SERRADA, 4 UTILIZAÇÕES. AF_09/2020	M2	12,60	199,71	245,64	3.095,06
3.3.3.2	92770	ARMAÇÃO DE LAJE DE ESTRUTURA CONVENCIONAL DE CONCRETO ARMADO UTILIZANDO AÇO CA-50 DE 8,0 MM - MONTAGEM. AF_06/2022	KG	64,50	14,37	17,68	1.140,42
3.3.3.3	103682	CONCRETAGEM DE VIGAS E LAJES, FCK=25 MPA, PARA QUALQUER TIPO DE LAJE COM BALDES EM EDIFICAÇÃO TÉRREA - LANÇAMENTO, ADENSAMENTO E ACABAMENTO. AF_02/2022	M3	1,26	886,50	1.090,40	1.373,90
<b>3.4</b>		<b>ALVENARIA/REVESTIMENTO</b>					
3.4.1	103333	ALVENARIA DE VEDAÇÃO DE BLOCOS CERÂMICOS FURADOS NA HORIZONTAL DE 9X14X19 CM (ESPESSURA 9 CM) E ARGAMASSA DE ASSENTAMENTO COM PREPARO MANUAL. AF_12/2021	M2	43,39	139,01	170,98	7.418,82
3.4.2	87904	CHAPISCO APLICADO EM ALVENARIA (COM PRESENÇA DE VÃOS) E ESTRUTURAS DE CONCRETO DE FACHADA, COM COLHER DE PEDREIRO. ARGAMASSA TRAÇO 1:3 COM PREPARO MANUAL. AF_06/2014	M2	86,78	9,65	11,87	1.030,08
3.4.3	87548	MASSA ÚNICA, PARA RECEBIMENTO DE PINTURA, EM ARGAMASSA TRAÇO 1:2:8, PREPARO MANUAL, APLICADA MANUALMENTE EM FACES INTERNAS DE PAREDES, ESPESSURA DE 10MM, COM EXECUÇÃO DE TALISCAS. AF_06/2014	M2	86,78	30,64	37,69	3.270,74
3.4.4	87269	REVESTIMENTO CERÂMICO PARA PAREDES INTERNAS COM PLACAS TIPO ESMALTADA EXTRA DE DIMENSÕES 25X35 CM APLICADAS EM AMBIENTES DE ÁREA MAIOR QUE 5 M² NA ALTURA INTEIRA DAS PAREDES. AF_06/2014	M2	19,77	76,01	93,49	1.848,30



Estado do Rio de Janeiro  
Prefeitura Municipal de Valença  
Comissão Permanente de Licitação

Processo nº: 11.573/2023

Folhas: \_\_\_\_ Visto:

3.5		PISO/RODAPÉ					
3.5.1	96620	LASTRO DE CONCRETO MAGRO, APLICADO EM PISOS, LAJES SOBRE SOLO OU RADIER. AF_08/2017	M3	0,51	649,36	798,71	404,15
3.5.2	87745	CONTRAPISO EM ARGAMASSA TRAÇO 1:4 (CIMENTO E AREIA), PREPARO MECÂNICO COM BETONEIRA 400 L, APLICADO EM ÁREAS MOLHADAS SOBRE LAJE, ADERIDO, ACABAMENTO NÃO REFORÇADO, ESPESSURA 3CM. AF_07/2021	M2	10,12	53,74	66,10	668,93
3.5.3	87250	REVESTIMENTO CERÂMICO PARA PISO COM PLACAS TIPO ESMALTADA EXTRA DE DIMENSÕES 45X45 CM APLICADA EM AMBIENTES DE ÁREA ENTRE 5 M2 E 10 M2. AF_06/2014	M2	10,12	66,49	81,78	827,61
3.6		INSTALAÇÕES ELÉTRICAS					
3.6.1	104473	COMPOSIÇÃO PARAMÉTRICA DE PONTO ELÉTRICO DE ILUMINAÇÃO, COM INTERRUPTOR SIMPLES, EM EDIFÍCIO RESIDENCIAL COM ELETRODUTO EMBUTIDO EM RASGOS NAS PAREDES, INCLUSO TOMADA, ELETRODUTO, CABO, RASGO E CHUMBAMENTO (SEM LUMINÁRIA E LÂMPADA). AF_11/2022	UN	3,00	174,10	214,14	642,42
3.6.2	97585	LUMINÁRIA TIPO CALHA, DE SOBREPOR, COM 2 LÂMPADAS TUBULARES FLUORESCENTES DE 18 W, COM REATOR DE PARTIDA RÁPIDA - FORNECIMENTO E INSTALAÇÃO. AF_02/2020	UN	3,00	103,22	126,96	380,88
3.7		INSTALAÇÕES HIDROSSANITÁRIAS					
3.7.1	89957	PONTO DE CONSUMO TERMINAL DE ÁGUA FRIA (SUBRAMAL) COM TUBULAÇÃO DE PVC, DN 25 MM, INSTALADO EM RAMAL DE ÁGUA, INCLUSOS RASGO E CHUMBAMENTO EM ALVENARIA. AF_12/2014	UN	6,00	174,57	214,72	1.288,32
3.7.2	89714	TUBO PVC, SERIE NORMAL, ESGOTO PREDIAL, DN 100 MM, FORNECIDO E INSTALADO EM RAMAL DE DESCARGA OU RAMAL DE ESGOTO SANITÁRIO. AF_12/2014	M	15,00	42,26	51,98	779,70
3.7.3	89710	RALO SECO, PVC, DN 100 X 40 MM, JUNTA SOLDÁVEL, FORNECIDO E INSTALADO EM RAMAL DE DESCARGA OU EM RAMAL DE ESGOTO SANITÁRIO. AF_12/2014	UN	3,00	23,50	28,91	86,73
3.8		LOUÇAS E METAIS					
3.8.1	86941	LAVATÓRIO LOUÇA BRANCA COM COLUNA, 45 X 55CM OU EQUIVALENTE, PADRÃO MÉDIO, INCLUSO SIFÃO TIPO GARRAFA, VÁLVULA E ENGATE FLEXÍVEL DE 40CM EM METAL CROMADO, COM TORNEIRA CROMADA DE MESA, PADRÃO MÉDIO - FORNECIMENTO E INSTALAÇÃO. AF_01/2020	UN	2,00	797,97	981,50	1.963,00
3.8.2	86942	LAVATÓRIO LOUÇA BRANCA SUSPENSO, 29,5 X 39CM OU EQUIVALENTE, PADRÃO POPULAR, INCLUSO SIFÃO TIPO GARRAFA EM PVC, VÁLVULA E ENGATE FLEXÍVEL 30CM EM PLÁSTICO E TORNEIRA CROMADA DE MESA, PADRÃO POPULAR - FORNECIMENTO E INSTALAÇÃO. AF_01/2020	UN	1,00	282,15	347,04	347,04



Estado do Rio de Janeiro  
Prefeitura Municipal de Valença  
Comissão Permanente de Licitação

Processo nº: 11.573/2023

Folhas: \_\_\_\_ Visto:

3.8.3	95472	VASO SANITARIO SIFONADO CONVENCIONAL PARA PCD SEM FURO FRONTAL COM LOUÇA BRANCA SEM ASSENTO, INCLUSO CONJUNTO DE LIGAÇÃO PARA BACIA SANITÁRIA AJUSTÁVEL - FORNECIMENTO E INSTALAÇÃO. AF_01/2020	UN	1,00	805,96	991,33	991,33
3.8.4	86931	VASO SANITÁRIO SIFONADO COM CAIXA ACOPLADA LOUÇA BRANCA, INCLUSO ENGATE FLEXÍVEL EM PLÁSTICO BRANCO, 1/2 X 40CM - FORNECIMENTO E INSTALAÇÃO. AF_01/2020	UN	2,00	527,62	648,97	1.297,94
3.8.5	100849	ASSENTO SANITÁRIO CONVENCIONAL - FORNECIMENTO E INSTALACAO. AF_01/2020	UN	3,00	44,85	55,17	165,51
3.8.6	100872	BARRA DE APOIO RETA, EM ALUMINIO, COMPRIMENTO 80 CM, FIXADA NA PAREDE - FORNECIMENTO E INSTALAÇÃO. AF_01/2020	UN	2,00	337,23	414,79	829,58
3.8.7	102623	CAIXA D'ÁGUA EM POLIETILENO, 1000 LITROS (INCLUSOS TUBOS, CONEXÕES E TORNEIRA DE BÓIA) - FORNECIMENTO E INSTALAÇÃO. AF_06/2021	UN	1,00	957,14	1.177,28	1.177,28
<b>3.9</b>		<b>ESQUADRIAS</b>					
3.9.1	94559	JANELA DE AÇO TIPO BASCULANTE PARA VIDROS, COM BATENTE, FERRAGENS E PINTURA ANTICORROSIVA. EXCLUSIVE VIDROS, ACABAMENTO, ALIZAR E CONTRAMARCO. FORNECIMENTO E INSTALAÇÃO. AF_12/2019	M2	1,08	862,24	1.060,56	1.145,40
3.9.2	102163	INSTALAÇÃO DE VIDRO LISO FUME, E = 4 MM, EM ESQUADRIA DE ALUMÍNIO OU PVC, FIXADO COM BAGUETE. AF_01/2021_P	M2	1,08	289,14	355,64	384,09
3.9.3	91338	PORTA DE ALUMÍNIO DE ABRIR COM LAMBRI, COM GUARNIÇÃO, FIXAÇÃO COM PARAFUSOS - FORNECIMENTO E INSTALAÇÃO. AF_12/2019	M2	4,83	903,33	1.111,10	5.366,61
3.9.4	100874	PUXADOR PARA PCD, FIXADO NA PORTA - FORNECIMENTO E INSTALAÇÃO. AF_01/2020	UN	1,00	274,55	337,70	337,70
<b>3.10</b>		<b>PINTURA</b>					
3.10.1	88489	APLICAÇÃO MANUAL DE PINTURA COM TINTA LÁTEX ACRÍLICA EM PAREDES, DUAS DEMÃOS. AF_06/2014	M2	67,01	18,17	22,35	1.497,67
3.10.2	88488	APLICAÇÃO MANUAL DE PINTURA COM TINTA LÁTEX ACRÍLICA EM TETO, DUAS DEMÃOS. AF_06/2014	M2	10,12	20,67	25,42	257,25
3.10.3	88495	APLICAÇÃO E LIXAMENTO DE MASSA LÁTEX EM PAREDES, UMA DEMÃO. AF_06/2014	M2	67,01	15,21	18,71	1.253,76
3.10.4	88494	APLICAÇÃO E LIXAMENTO DE MASSA LÁTEX EM TETO, UMA DEMÃO. AF_06/2014	M2	10,12	27,19	33,44	338,41
<b>3.11</b>		<b>COBERTURA</b>					



Estado do Rio de Janeiro  
Prefeitura Municipal de Valença  
Comissão Permanente de Licitação

Processo nº: 11.573/2023

Folhas: \_\_\_\_ Visto:

3.11.1	100773	ESTRUTURA TRELIÇADA DE COBERTURA, TIPO ARCO, COM LIGAÇÕES SOLDADAS, INCLUSOS PERFIS METÁLICOS, CHAPAS METÁLICAS, MÃO DE OBRA E TRANSPORTE COM GUINDASTE - FORNECIMENTO E INSTALAÇÃO. AF_01/2020_P	KG	95,40	21,14	26,00	2.480,40
3.11.2	94213	TELHAMENTO COM TELHA DE AÇO/ALUMÍNIO E = 0,5 MM, COM ATÉ 2 ÁGUAS, INCLUSO IÇAMENTO. AF_07/2019	M2	30,53	81,87	100,70	3.074,37
3.11.3	100765	PILAR METÁLICO PERFIL LAMINADO/SOLDADO EM AÇO ESTRUTURAL, COM CONEXÕES PARAFUSADAS, INCLUSOS MÃO DE OBRA, TRANSPORTE E IÇAMENTO UTILIZANDO GUINDASTE - FORNECIMENTO E INSTALAÇÃO. AF_01/2020_P	KG	78,00	16,56	20,37	1.588,86
3.11.4	96546	ARMAÇÃO DE BLOCO, VIGA BALDRAME OU SAPATA UTILIZANDO AÇO CA-50 DE 10 MM - MONTAGEM. AF_06/2017	KG	11,85	15,53	19,10	226,27
3.11.5	96555	CONCRETAGEM DE BLOCOS DE COROAMENTO E VIGAS BALDRAME, FCK 30 MPA, COM USO DE JERICA - LANÇAMENTO, ADENSAMENTO E ACABAMENTO. AF_06/2017	M3	0,38	687,06	845,08	324,51
<b>3.12</b>		<b>TRATAMENTO DE ESGOTO</b>					
3.12.1	98052	TANQUE SÉPTICO CIRCULAR, EM CONCRETO PRÉ-MOLDADO, DIÂMETRO INTERNO = 1,10 M, ALTURA INTERNA = 2,50 M, VOLUME ÚTIL: 2138,2 L (PARA 5 CONTRIBUINTE). AF_12/2020	UN	1,00	1.796,07	2.209,17	2.209,17
3.12.2	15.002.0663-0	FILTRO ANAEROBIO, DE ANEIS DE CONCRETO PRÉ-MOLDADO, MEDINDO 1500X2000MM. FORNECIMENTO E COLOCACAO	UN	1,00	3.870,68	4.760,94	4.760,94
3.12.3	97902	CAIXA ENTERRADA HIDRÁULICA RETANGULAR EM ALVENARIA COM TIJOLOS CERÂMICOS MACIÇOS, DIMENSÕES INTERNAS: 0,6X0,6X0,6 M PARA REDE DE ESGOTO. AF_12/2020	UN	1,00	623,53	766,94	766,94
3.12.4	90694	TUBO DE PVC PARA REDE COLETORA DE ESGOTO DE PAREDE MACIÇA, DN 100 MM, JUNTA ELÁSTICA - FORNECIMENTO E ASSENTAMENTO. AF_01/2021	M	29,50	47,29	58,17	1.716,02
3.12.5	93358	ESCAVAÇÃO MANUAL DE VALA COM PROFUNDIDADE MENOR OU IGUAL A 1,30 M. AF_02/2021	M3	8,85	103,33	127,10	1.124,84
3.12.6	93382	REATERRO MANUAL DE VALAS COM COMPACTAÇÃO MECANIZADA. AF_04/2016	M3	8,62	41,14	50,60	436,09
<b>4</b>		<b>VESTIÁRIOS</b>					<b>22.083,16</b>
4.1	102191	REMOÇÃO DE VIDRO LISO COMUM DE ESQUADRIA COM BAGUETE DE ALUMÍNIO OU PVC. AF_01/2021	M2	2,52	26,91	33,10	83,41



Estado do Rio de Janeiro  
Prefeitura Municipal de Valença  
Comissão Permanente de Licitação

Processo nº: 11.573/2023

Folhas: \_\_\_\_ Visto:

4.2	97644	REMOÇÃO DE PORTAS, DE FORMA MANUAL, SEM REAPROVEITAMENTO. AF_12/2017	M2	2,94	11,12	13,68	40,22
4.3	88495	APLICAÇÃO E LIXAMENTO DE MASSA LÁTEX EM PAREDES, UMA DEMÃO. AF_06/2014	M2	272,80	15,21	18,71	5.104,09
4.4	88489	APLICAÇÃO MANUAL DE PINTURA COM TINTA LÁTEX ACRÍLICA EM PAREDES, DUAS DEMÃOS. AF_06/2014	M2	272,80	18,17	22,35	6.097,08
4.5	102163	INSTALAÇÃO DE VIDRO LISO FUME, E = 4 MM, EM ESQUADRIA DE ALUMÍNIO OU PVC, FIXADO COM BAGUETE. AF_01/2021_P	M2	2,52	289,14	355,64	896,21
4.6	99862	GRADIL EM ALUMÍNIO FIXADO EM VÃOS DE JANELAS, FORMADO POR TUBOS DE 3/4". AF_04/2019	M2	4,00	676,60	832,22	3.328,88
4.7	91338	PORTA DE ALUMÍNIO DE ABRIR COM LAMBRI, COM GUARNIÇÃO, FIXAÇÃO COM PARAFUSOS - FORNECIMENTO E INSTALAÇÃO. AF_12/2019	M2	5,88	903,33	1.111,10	6.533,27
<b>5</b>		<b>FECHAMENTO FRONTAL</b>					<b>29.103,18</b>
5.1	103332	ALVENARIA DE VEDAÇÃO DE BLOCOS CERÂMICOS FURADOS NA HORIZONTAL DE 9X14X19 CM (ESPESSURA 9 CM) E ARGAMASSA DE ASSENTAMENTO COM PREPARO EM BETONEIRA. AF_12/2021	M2	33,00	137,45	169,06	5.578,98
5.2	87529	MASSA ÚNICA, PARA RECEBIMENTO DE PINTURA, EM ARGAMASSA TRAÇO 1:2:8, PREPARO MECÂNICO COM BETONEIRA 400L, APLICADA MANUALMENTE EM FACES INTERNAS DE PAREDES, ESPESSURA DE 20MM, COM EXECUÇÃO DE TALISCAS. AF_06/2014	M2	66,00	42,13	51,82	3.420,12
5.3	88489	APLICAÇÃO MANUAL DE PINTURA COM TINTA LÁTEX ACRÍLICA EM PAREDES, DUAS DEMÃOS. AF_06/2014	M2	110,00	18,17	22,35	2.458,50
5.4	14.002.0084-0	PORTAO EM ESTRUTURA DE TUBOS DE FERRO GALVANIZADO DE 1" E 1.1/2", COM DUAS FOLHAS DE ABRIR, FECHAMENTO COM TELA DE ARAME GALVANIZADO Nº12, MALHA 2", EXCLUSIVE FECHADURA. FORNECIMENTO E COLOCAÇÃO	M2	17,60	815,11	1.002,59	17.645,58
<b>6</b>		<b>PISO EXTERNO</b>					<b>109.002,20</b>
6.1	92393	EXECUÇÃO DE PAVIMENTO EM PISO INTERTRAVADO, COM BLOCO SEXTAVADO DE 25 X 25 CM, ESPESSURA 6 CM. AF_12/2015	M2	1.076,26	67,56	83,10	89.437,21
6.2	01.006.0010-0	REGULARIZAÇÃO DE TERRENO COM TRATOR EM TORNO DE 80CV, COMPREENDENDO ACERTO, RASPAGEM EVENTUALMENTE ATÉ 0,30M DE PROFUNDIDADE E AFASTAMENTO LATERAL DO MATERIAL EXCEDENTE	M2	1.076,26	1,98	2,44	2.626,07
6.3	101747	PISO EM CONCRETO 20 MPA PREPARO MECÂNICO, ESPESSURA 7CM. AF_09/2020	M2	169,28	69,13	85,03	14.393,88



Estado do Rio de Janeiro  
Prefeitura Municipal de Valença  
Comissão Permanente de Licitação

Processo nº: 11.573/2023

Folhas: \_\_\_\_ Visto:

6.4	COMPOSIÇÃO O 04	PISO PODOTÁTIL DE CONCRETO	M	35,60	58,12	71,49	2.545,04
<b>7</b>		<b>SERVIÇOS COMPLEMENTARES</b>					<b>10.157,68</b>
7.1	102481	CONCRETO FCK = 20MPA, TRAÇO 1:2,6:2,9 (EM MASSA SECA DE CIMENTO/ AREIA MÉDIA/ SEIXO ROLADO) - PREPARO MECÂNICO COM BETONEIRA 600 L. AF_05/2021	M3	3,00	594,74	731,53	2.194,59
7.2	25398	CONJUNTO PARA FUTSAL COM TRAVES OFICIAIS DE 3,00 X 2,00 M EM TUBO DE AÇO GALVANIZADO 3" COM REQUADRO EM TUBO DE 1", PINTURA EM PRIMER COM TINTA ESMALTE SINTETICO E REDES DE POLIETILENO FIO 4 MM	UN	1,00	4.529,58	5.571,38	5.571,38
7.3	COMPOSIÇÃO O 02	LIMPEZA FINAL DA OBRA	M2	745,08	2,61	3,21	2.391,71
						<b>VALOR TOTAL:</b>	<b>R\$ 400.340,67</b>



**ANEXO III**  
**TOMADA DE PREÇOS Nº 003 /2023**  
**PROCESSO ADMINISTRATIVO Nº 11.573/2023**

**Memorial Descritivo, Planilha Orçamentária, Informação de Preços, Memória de Cálculo, Cronograma Físico-Financeiro e Projetos são de inteira responsabilidade do servidor que os emitiu.**

**MEMÓRIA DE CÁLCULO**

<b>OBRA:</b> REFORMA DE QUADRA POLIESPORTIVA	<b>LOCAL:</b> BAIRRO CAMBOTA	<b>DATA:</b> 09/05/2023
<b>MUNICÍPIO</b> VALENÇA - RJ	<b>DATA BASE:</b> EMOP 02/2023 E SINAPI 02/2023 (NÃO DESONERADO)	<b>BDI:</b> 23,00%

ITEM	CÓDIGO	DESCRIÇÃO	UND	QTD.	MEMÓRIA DE CÁLCULO
<b>1</b>		<b>SERVIÇOS PRELIMINARES</b>			
1.1	COMPOSIÇÃO 01	PLACA DE OBRA EM CHAPA DE ACO GALVANIZADO (CÓD.: 74209/01 REF.: SINAPI 02-2023)	M2	2,88	1,2*2,4
1.2	02.004.0002-1	BARRACAO OBRA C/PAREDES CHAPAS MADEIRA COMPENSADA,PLASTIF.,LISA,COLAGEM FENOLICA,PROVA D'AGUA, COM 10MM ESP.PISO E ESTRUTURA MADEIRA 3º.COBERTURA TELHAS ONDULADAS 6MM FIBROCIMENTO,EXCL.PINT.E LIGACOES PROVISORIAS,INCL.INST.,APARELHOS,ESQUADRIAS E FERRAG.,PROJ.Nº2005/EMOP,ESCRITORIO,SANITARIOS,DEPOSITOS E TORRE C/CAIXA D'AGUA 500L,REAPROVEITADO 5 VEZES	M2	6,25	6,25
1.3	05.105.0100-0	MAO-DE-OBRA DE VIGIA,INCLUSIVE ENCARGOS SOCIAIS	MES	2,00	2,00
<b>2</b>		<b>QUADRA</b>			
2.1		<b>DEMOLIÇÕES</b>			





2.1.1	05.001.0147-0	ARRANCAMENTO DE GRADES, GRADIS, ALAMBRADOS, CERCAS E PORTOES	M2	290,40	$((30+30)*2,2)+((18+18)*4,4)$
2.1.2	05.001.0072-0	REMOCAO DE CALHAS E CONDUTORES	M	60,00	60,00
2.1.3	100717	LIXAMENTO MANUAL EM SUPERFÍCIES METÁLICAS EM OBRA. AF_01/2020	M2	308,38	$(0,35*((18*6)+(30*4)+(2,2*30)+(4,4*22)))+(12*6*0,8)+(0,8*60)+(22*1,5*2)$
2.1.4	21.004.0140-0	RETIRADA DE LUMINARIA EM ALTURA DE 4,00 A 9,00M	UN	6,00	6,00
<b>2.2</b>		<b>PISO DA QUADRA</b>			
2.2.1	102506	PINTURA DE DEMARCAÇÃO DE QUADRA POLIESPORTIVA COM TINTA EPOXI, E = 5 CM, APLICAÇÃO MANUAL. AF_05/2021	M	253,31	$26+26+6,95+6,95+6,95+6,95+14+4,8+4,8+7,1+4,8+4,8+7,1+6,24+6,24+6,24+6,24+9,45+9,45+9,45+9,45+9,2+9,2+9,2+9,2+18+18$
2.2.2	102491	PINTURA DE PISO COM TINTA ACRÍLICA, APLICAÇÃO MANUAL, 2 DEMÃOS, INCLUSO FUNDO PREPARADOR. AF_05/2021	M2	540,00	30*18
<b>2.3</b>		<b>REFORÇO PILAR METÁLICO</b>			
2.3.1	92443	MONTAGEM E DESMONTAGEM DE FÔRMA DE PILARES RETANGULARES E ESTRUTURAS SIMILARES, PÉ-DIREITO SIMPLES, EM CHAPA DE MADEIRA COMPENSADA PLASTIFICADA, 18 UTILIZAÇÕES. AF_09/2020	M2	14,40	$(0,4+0,4+0,1+0,1)*1,2*12$
2.3.2	103669	CONCRETAGEM DE PILARES, FCK = 25 MPA, COM USO DE BALDES - LANÇAMENTO, ADENSAMENTO E ACABAMENTO. AF_02/2022	M3	0,58	$0,4*0,1*1,2*12$
2.3.3	567	CANTONEIRA (ABAS IGUAIS) EM FERRO GALVANIZADO, 25,4 MM X 3,17 MM (L X E), 1,27KG/M	M	10,00	10,00
2.3.4	05.025.0047-1	SOLDA DE TOPO, DESCENDENTE, EM CHAPA DE AÇO CHANFRADA A 30°, DE 1/2" DE ESPESSURA, UTILIZANDO CONVERSOR ELETROMOTORIZADO, E ADMITINDO UM TEMPO PRODUTIVO DE 75%	M	10,00	10,00
<b>2.4</b>		<b>DRENAGEM PLUVIAL</b>			
2.4.1	94228	CALHA EM CHAPA DE AÇO GALVANIZADO NÚMERO 24, DESENVOLVIMENTO DE 50 CM, INCLUSO TRANSPORTE VERTICAL. AF_07/2019	M	60,00	60,00



Estado do Rio de Janeiro  
Prefeitura Municipal de Valença  
Comissão Permanente de Licitação

Processo nº: 11.573/2023

Folhas: \_\_\_\_ Visto:

2.4.2	89578	TUBO PVC, SÉRIE R, ÁGUA PLUVIAL, DN 100 MM, FORNECIDO E INSTALADO EM CONDUTORES VERTICAIS DE ÁGUAS PLUVIAIS. AF_12/2014	M	42,00	6*7
2.4.3	06.003.0050-0	TUBO DE CONCRETO SIMPLES,CLASSE PS-1 (NBR8890/03),PARA COLETOR DE AGUAS PLUVIAIS,DE 200MM DE DIAMETRO,ATERRO E SOCA ATE AALTURA DA GERATRIZ SUPERIOR DO TUBO,CONSIDERANDO O MATERIALDA PROPRIA ESCAVACAO,INCLUSIVE FORNECIMENTO DO MATERIAL PARA REJUNTAMENTO COM ARGAMASSA DE CIMENTO E AREIA,NO TRACO 1:4,INCL.ACERTO DE FUNDO DE VALA.FORNECIMENTO E ASSENTAMENTO	M	109,55	20,11+12,6+18,63+11,7+20,51+26
2.4.4	99253	CAIXA ENTERRADA HIDRÁULICA RETANGULAR EM ALVENARIA COM TIJOLOS CERÂMICOS MACIÇOS, DIMENSÕES INTERNAS: 0,6X0,6X0,6 M PARA REDE DE DRENAGEM. AF_12/2020	UN	6,00	6,00
<b>2.5</b>		<b>INCÊNDIO</b>			
2.5.1	101905	EXTINTOR DE INCÊNDIO PORTÁTIL COM CARGA DE ÁGUA PRESSURIZADA DE 10 L, CLASSE A - FORNECIMENTO E INSTALAÇÃO. AF_10/2020_P	UN	2,00	2,00
2.5.2	101907	EXTINTOR DE INCÊNDIO PORTÁTIL COM CARGA DE CO2 DE 6 KG, CLASSE BC - FORNECIMENTO E INSTALAÇÃO. AF_10/2020_P	UN	4,00	4,00
2.5.3	17.040.0050-0	PINTURA DE SINALIZACAO PARA EXTINTORES DE INCENDIO,EM QUADRADOS VERMELHOS DE 0,70M X 0,70M E BORDAS AMARELAS DE 0,15M DELARGURA, CONFORME PROJETO EMOP 2547(HIDRAULICA/SANITARIA/INCENDIO)	UN	6,00	6,00
2.5.4	37539	PLACA DE SINALIZACAO DE SEGURANCA CONTRA INCENDIO, FOTOLUMINESCENTE, RETANGULAR, *13 X 26* CM, EM PVC *2* MM ANTI-CHAMAS (SIMBOLOS, CORES E PICTOGRAMAS CONFORME NBR 16820)	UN	13,00	13,00
2.5.5	37556	PLACA DE SINALIZACAO DE SEGURANCA CONTRA INCENDIO, FOTOLUMINESCENTE, QUADRADA, *20 X 20* CM, EM PVC *2* MM ANTI-CHAMAS (SIMBOLOS, CORES E PICTOGRAMAS CONFORME NBR 16820)	UN	6,00	6,00
2.5.6	97599	LUMINÁRIA DE EMERGÊNCIA, COM 30 LÂMPADAS LED DE 2 W, SEM REATOR - FORNECIMENTO E INSTALAÇÃO. AF_02/2020	UN	7,00	7,00
<b>2.6</b>		<b>INSTALAÇÕES ELÉTRICAS</b>			



Estado do Rio de Janeiro  
Prefeitura Municipal de Valença  
Comissão Permanente de Licitação

Processo nº: 11.573/2023

Folhas: \_\_\_\_ Visto:

2.6.1	101878	QUADRO DE DISTRIBUIÇÃO DE ENERGIA EM CHAPA DE AÇO GALVANIZADO, DE SOBREPOR, COM BARRAMENTO TRIFÁSICO, PARA 18 DISJUNTORES DIN 100A - FORNECIMENTO E INSTALAÇÃO. AF_10/2020	UN	1,00	1,00
2.6.2	101896	DISJUNTOR TERMOMAGNÉTICO TRIPOLAR , CORRENTE NOMINAL DE 200A - FORNECIMENTO E INSTALAÇÃO. AF_10/2020	UN	1,00	1,00
2.6.3	2370	DISJUNTOR TIPO NEMA, MONOPOLAR 10 ATE 30A, TENSAO MAXIMA DE 240 V	UN	4,00	4,00
2.6.4	91873	ELETRODUTO RÍGIDO ROSCÁVEL, PVC, DN 40 MM (1 1/4"), PARA CIRCUITOS TERMINAIS, INSTALADO EM PAREDE - FORNECIMENTO E INSTALAÇÃO. AF_12/2015	M	9,42	9,42
2.6.5	COMPOSIÇÃO 05	ELETRODUTO DE AÇO GALVANIZADO, CLASSE LEVE, DN 25 MM (1" ' '), APARENTE, INSTALADO EM TETO - FORNECIMENTO E INSTALAÇÃO. AF_11/2016_P	M	12,80	12,8
2.6.6	COMPOSIÇÃO 06	ELETRODUTO DE AÇO GALVANIZADO, CLASSE LEVE, DN 20 MM (3/4" ' '), APARENTE, INSTALADO EM TETO - FORNECIMENTO E INSTALAÇÃO. AF_11/2016_P	M	61,75	61,75
2.6.7	400	ABRACADEIRA EM ACO PARA AMARRACAO DE ELETRODUTOS, TIPO D, COM 3/4" E PARAFUSO DE FIXACAO	UN	20,00	20,00
2.6.8	393	ABRACADEIRA EM ACO PARA AMARRACAO DE ELETRODUTOS, TIPO D, COM 1" E PARAFUSO DE FIXACAO	UN	4,00	4,00
2.6.9	395	ABRACADEIRA EM ACO PARA AMARRACAO DE ELETRODUTOS, TIPO D, COM 1 1/4" E PARAFUSO DE FIXACAO	UN	4,00	4,00
2.6.10	39175	BUCHA EM ALUMINIO, COM ROSCA, DE 3/4", PARA ELETRODUTO	UN	15,00	15,00
2.6.11	39176	BUCHA EM ALUMINIO, COM ROSCA, DE 1", PARA ELETRODUTO	UN	2,00	2,00
2.6.12	39177	BUCHA EM ALUMINIO, COM ROSCA, DE 1 1/4", PARA ELETRODUTO	UN	1,00	1,00
2.6.13	91928	CABO DE COBRE FLEXÍVEL ISOLADO, 4 MM², ANTI-CHAMA 450/750 V, PARA CIRCUITOS TERMINAIS - FORNECIMENTO E INSTALAÇÃO. AF_12/2015	M	315,18	315,18



Estado do Rio de Janeiro  
Prefeitura Municipal de Valença  
Comissão Permanente de Licitação

Processo nº: 11.573/2023

Folhas: \_\_\_\_ Visto:

2.6.14	92986	CABO DE COBRE FLEXÍVEL ISOLADO, 35 MM², ANTI-CHAMA 0,6/1,0 KV, PARA REDE ENTERRADA DE DISTRIBUIÇÃO DE ENERGIA ELÉTRICA - FORNECIMENTO E INSTALAÇÃO. AF_12/2021	M	3,55	3,55
2.6.15	101666	REFLETOR RETANGULAR FECHADO, COM LÂMPADA VAPOR METÁLICO 400 W - FORNECIMENTO E INSTALAÇÃO. AF_08/2020	UN	16,00	16,00
<b>2.7</b>		<b>OUTROS</b>			
2.7.1	COMPOSIÇÃO 03	TELA DE ARAME GALVANIZADO QUADRANGULAR, REVESTIDA EM PVC, PARA ALAMBRADO DE QUADRA POLIESPORTIVA	M2	290,40	$((30+30)*2,2)+((18+18)*4,4)$
2.7.2	14.002.0082-0	PORTAO DE UMA FOLHA, MEDINDO 1,00X2,00M, EM TELA DE ARAME GALVANIZADO Nº12, MALHA LOSANGO 5CM, FIXADA EM TUBO DE FERRO GALVANIZADO COM DIAMETRO INTERNO DE 2" POR BARRA DE 1"X1/8". FORMANDO QUADROS DE 1,00X1,00M, MONTANTES EM FERRO GALVANIZADO COM DIAMETRO INTERNO DE 2". CHUMBADOS EM BLOCOS DE CONCRETO (EXCLUSIVE ESTES), EXCLUSIVE FECHADURA, FORNECIMENTO E COLOCACAO	M2	4,40	1*2,2*2
2.7.3	17.017.0361-0	REPINTURA INTERNA OU EXTERNA SOBRE FERRO EM BOM ESTADO, COM TINTA GRAFITE EM DUAS DEMOIS APOS LIXAMENTO LEVE, LIMPEZA, DESENGORDURAMENTO E FUNDO ANTICORROSIVO NA COR LARANJA DE SECAGEM RAPIDA, OU UTILIZAR DIRETAMENTE SOBRE O METAL TINTA GRAFITE DE DUPLA ACAO	M2	1.117,62	745,08*1,5
2.7.4	97064	MONTAGEM E DESMONTAGEM DE ANDAIME TUBULAR TIPO "TORRE" (EXCLUSIVE ANDAIME E LIMPEZA). AF_11/2017	M	12,00	12,00
2.7.5	10527	LOCACAO DE ANDAIME METALICO TUBULAR DE ENCAIXE, TIPO DE TORRE, COM LARGURA DE 1 ATE 1,5 M E ALTURA DE *1,00* M (INCLUSO SAPATAS FIXAS OU RODIZIOS)	MXMES	72,00	12*6
<b>3</b>		<b>CONSTRUÇÃO DE BANHEIROS</b>			
<b>3.1</b>		<b>MOVIMENTO DE TERRA</b>			
3.1.1	93358	ESCAVAÇÃO MANUAL DE VALA COM PROFUNDIDADE MENOR OU IGUAL A 1,30 M. AF_02/2021	M3	1,76	$((5,05+2,5+2,5+2,5+5,05)*0,15*0,3)+((0,6*0,6*0,45*6)$



Estado do Rio de Janeiro  
Prefeitura Municipal de Valença  
Comissão Permanente de Licitação

Processo nº: 11.573/2023

Folhas: \_\_\_\_ Visto:

3.1.2	101616	PREPARO DE FUNDO DE VALA COM LARGURA MENOR QUE 1,5 M (ACERTO DO SOLO NATURAL). AF_08/2020	M2	4,80	$((5,05+2,5+2,5+2,5+5,05)*0,15)+(0,6*0,6*6)$
<b>3.2</b>		<b>INFRAESTRUTURA</b>			
<b>3.2.1</b>		<b>VIGAS BALDRAME</b>			
3.2.1.1	96543	ARMAÇÃO DE BLOCO, VIGA BALDRAME E SAPATA UTILIZANDO AÇO CA-60 DE 5 MM - MONTAGEM. AF_06/2017	KG	20,33	17,6*0,75*0,154
3.2.1.2	96546	ARMAÇÃO DE BLOCO, VIGA BALDRAME OU SAPATA UTILIZANDO AÇO CA-50 DE 10 MM - MONTAGEM. AF_06/2017	KG	43,44	17,6*4*0,617
3.2.1.3	96555	CONCRETAGEM DE BLOCOS DE COROAMENTO E VIGAS BALDRAME, FCK 30 MPA, COM USO DE JERICA – LANÇAMENTO, ADENSAMENTO E ACABAMENTO. AF_06/2017	M3	0,79	$((5,05+2,5+2,5+2,5+5,05)*0,15*0,3)$
<b>3.2.2</b>		<b>SAPATAS</b>			
3.2.2.1	96619	LASTRO DE CONCRETO MAGRO, APLICADO EM BLOCOS DE COROAMENTO OU SAPATAS, ESPESSURA DE 5 CM. AF_08/2017	M2	2,16	0,6*0,6*6
3.2.2.2	96546	ARMAÇÃO DE BLOCO, VIGA BALDRAME OU SAPATA UTILIZANDO AÇO CA-50 DE 10 MM - MONTAGEM. AF_06/2017	KG	46,65	14*0,9*6*0,617
3.2.2.3	96556	CONCRETAGEM DE SAPATAS, FCK 30 MPA, COM USO DE JERICA – LANÇAMENTO, ADENSAMENTO E ACABAMENTO. AF_06/2017	M3	0,86	0,6*0,6*0,4*6
<b>3.3</b>		<b>SUPERESTRUTURA</b>			
<b>3.3.1</b>		<b>PILARES</b>			
3.3.1.1	92413	MONTAGEM E DESMONTAGEM DE FÔRMA DE PILARES RETANGULARES E ESTRUTURAS SIMILARES, PÉ-DIREITO SIMPLES, EM MADEIRA SERRADA, 4 UTILIZAÇÕES. AF_09/2020	M2	10,44	$(0,3+0,3)*2,9*6$
3.3.1.2	92759	ARMAÇÃO DE PILAR OU VIGA DE ESTRUTURA CONVENCIONAL DE CONCRETO ARMADO UTILIZANDO AÇO CA-60 DE 5,0 MM - MONTAGEM. AF_06/2022	KG	20,49	29*0,75*6*0,157



Estado do Rio de Janeiro  
Prefeitura Municipal de Valença  
Comissão Permanente de Licitação

Processo nº: 11.573/2023

Folhas: \_\_\_\_ Visto:

3.3.1.3	92762	ARMAÇÃO DE PILAR OU VIGA DE ESTRUTURA CONVENCIONAL DE CONCRETO ARMADO UTILIZANDO AÇO CA-50 DE 10,0 MM - MONTAGEM. AF_06/2022	KG	42,94	4*2,9*6*0,617
3.3.1.4	103669	CONCRETAGEM DE PILARES, FCK = 25 MPA, COM USO DE BALDES - LANÇAMENTO, ADENSAMENTO E ACABAMENTO. AF_02/2022	M3	0,78	0,15*0,3*2,9*6
<b>3.3.2</b>		<b>VIGAS</b>			
3.3.2.1	92448	MONTAGEM E DESMONTAGEM DE FÔRMA DE VIGA, ESCORAMENTO COM PONTALETE DE MADEIRA, PÉ-DIREITO SIMPLES, EM MADEIRA SERRADA, 4 UTILIZAÇÕES. AF_09/2020	M2	10,56	(0,3+0,3)*17,6
3.3.2.2	92759	ARMAÇÃO DE PILAR OU VIGA DE ESTRUTURA CONVENCIONAL DE CONCRETO ARMADO UTILIZANDO AÇO CA-60 DE 5,0 MM - MONTAGEM. AF_06/2022	KG	20,72	17,6*0,75*0,157
3.3.2.3	92762	ARMAÇÃO DE PILAR OU VIGA DE ESTRUTURA CONVENCIONAL DE CONCRETO ARMADO UTILIZANDO AÇO CA-50 DE 10,0 MM - MONTAGEM. AF_06/2022	KG	43,44	17,6*4*0,617
3.3.2.4	103682	CONCRETAGEM DE VIGAS E LAJES, FCK=25 MPA, PARA QUALQUER TIPO DE LAJE COM BALDES EM EDIFICAÇÃO TÉRREA - LANÇAMENTO, ADENSAMENTO E ACABAMENTO. AF_02/2022	M3	0,79	17,6*0,15*0,3
<b>3.3.3</b>		<b>LAJES</b>			
3.3.3.1	92486	MONTAGEM E DESMONTAGEM DE FÔRMA DE LAJE MACIÇA, PÉ-DIREITO SIMPLES, EM MADEIRA SERRADA, 4 UTILIZAÇÕES. AF_09/2020	M2	12,60	12,60
3.3.3.2	92770	ARMAÇÃO DE LAJE DE ESTRUTURA CONVENCIONAL DE CONCRETO ARMADO UTILIZANDO AÇO CA-50 DE 8,0 MM - MONTAGEM. AF_06/2022	KG	64,50	((16*5,05)+(33*2,5))*0,395
3.3.3.3	103682	CONCRETAGEM DE VIGAS E LAJES, FCK=25 MPA, PARA QUALQUER TIPO DE LAJE COM BALDES EM EDIFICAÇÃO TÉRREA - LANÇAMENTO, ADENSAMENTO E ACABAMENTO. AF_02/2022	M3	1,26	12,6*0,1
<b>3.4</b>		<b>ALVENARIA/REVESTIMENTO</b>			
3.4.1	103333	ALVENARIA DE VEDAÇÃO DE BLOCOS CERÂMICOS FURADOS NA HORIZONTAL DE 9X14X19 CM (ESPESSURA 9 CM) E ARGAMASSA DE ASSENTAMENTO COM PREPARO MANUAL. AF_12/2021	M2	43,39	((12,6+2,2+2,2)*2,9)-((0,7*2,1*2)+(0,9*2,1)+(0,6*0,6*3))



Estado do Rio de Janeiro  
Prefeitura Municipal de Valença  
Comissão Permanente de Licitação

Processo nº: 11.573/2023

Folhas: \_\_\_\_ Visto:

3.4.2	87904	CHAPISCO APLICADO EM ALVENARIA (COM PRESENÇA DE VÃOS) E ESTRUTURAS DE CONCRETO DE FACHADA, COM COLHER DE PEDREIRO. ARGAMASSA TRAÇO 1:3 COM PREPARO MANUAL. AF_06/2014	M2	86,78	43,39*2
3.4.3	87548	MASSA ÚNICA, PARA RECEBIMENTO DE PINTURA, EM ARGAMASSA TRAÇO 1:2:8, PREPARO MANUAL, APLICADA MANUALMENTE EM FACES INTERNAS DE PAREDES, ESPESSURA DE 10MM, COM EXECUÇÃO DE TALISCAS. AF_06/2014	M2	86,78	43,39*2
3.4.4	87269	REVESTIMENTO CERÂMICO PARA PAREDES INTERNAS COM PLACAS TIPO ESMALTADA EXTRA DE DIMENSÕES 25X35 CM APLICADAS EM AMBIENTES DE ÁREA MAIOR QUE 5 M² NA ALTURA INTEIRA DAS PAREDES. AF_06/2014	M2	19,77	(7,2*3)-((0,6*0,6)+(0,7*2,1))
<b>3.5</b>		<b>PISO/RODAPÉ</b>			
3.5.1	96620	LASTRO DE CONCRETO MAGRO, APLICADO EM PISOS, LAJES SOBRE SOLO OU RADIER. AF_08/2017	M3	0,51	10,12*0,05
3.5.2	87745	CONTRAPISO EM ARGAMASSA TRAÇO 1:4 (CIMENTO E AREIA), PREPARO MECÂNICO COM BETONEIRA 400 L, APLICADO EM ÁREAS MOLHADAS SOBRE LAJE, ADERIDO, ACABAMENTO NÃO REFORÇADO, ESPESSURA 3CM. AF_07/2021	M2	10,12	10,12
3.5.3	87250	REVESTIMENTO CERÂMICO PARA PISO COM PLACAS TIPO ESMALTADA EXTRA DE DIMENSÕES 45X45 CM APLICADA EM AMBIENTES DE ÁREA ENTRE 5 M2 E 10 M2. AF_06/2014	M2	10,12	10,12
<b>3.6</b>		<b>INSTALAÇÕES ELÉTRICAS</b>			
3.6.1	104473	COMPOSIÇÃO PARAMÉTRICA DE PONTO ELÉTRICO DE ILUMINAÇÃO, COM INTERRUPTOR SIMPLES, EM EDIFÍCIO RESIDENCIAL COM ELETRODUTO EMBUTIDO EM RASGOS NAS PAREDES, INCLUSIVE TOMADA, ELETRODUTO, CABO, RASGO E CHUMBAMENTO (SEM LUMINÁRIA E LÂMPADA). AF_11/2022	UN	3,00	3,00
3.6.2	97585	LUMINÁRIA TIPO CALHA, DE SOBREPOR, COM 2 LÂMPADAS TUBULARES FLUORESCENTES DE 18 W, COM REATOR DE PARTIDA RÁPIDA - FORNECIMENTO E INSTALAÇÃO. AF_02/2020	UN	3,00	3,00
<b>3.7</b>		<b>INSTALAÇÕES HIDROSSANITÁRIAS</b>			



Estado do Rio de Janeiro  
Prefeitura Municipal de Valença  
Comissão Permanente de Licitação

Processo nº: 11.573/2023

Folhas: \_\_\_\_ Visto:

3.7.1	89957	PONTO DE CONSUMO TERMINAL DE ÁGUA FRIA (SUBRAMAL) COM TUBULAÇÃO DE PVC, DN 25 MM, INSTALADO EM RAMAL DE ÁGUA, INCLUSOS RASGO E CHUMBAMENTO EM ALVENARIA. AF_12/2014	UN	6,00	6,00
3.7.2	89714	TUBO PVC, SERIE NORMAL, ESGOTO PREDIAL, DN 100 MM, FORNECIDO E INSTALADO EM RAMAL DE DESCARGA OU RAMAL DE ESGOTO SANITÁRIO. AF_12/2014	M	15,00	15,00
3.7.3	89710	RALO SECO, PVC, DN 100 X 40 MM, JUNTA SOLDÁVEL, FORNECIDO E INSTALADO EM RAMAL DE DESCARGA OU EM RAMAL DE ESGOTO SANITÁRIO. AF_12/2014	UN	3,00	3,00
<b>3.8</b>		<b>LOUÇAS E METAIS</b>			
3.8.1	86941	LAVATÓRIO LOUÇA BRANCA COM COLUNA, 45 X 55CM OU EQUIVALENTE, PADRÃO MÉDIO, INCLUSO SIFÃO TIPO GARRAFA, VÁLVULA E ENGATE FLEXÍVEL DE 40CM EM METAL CROMADO, COM TORNEIRA CROMADA DE MESA, PADRÃO MÉDIO - FORNECIMENTO E INSTALAÇÃO. AF_01/2020	UN	2,00	2,00
3.8.2	86942	LAVATÓRIO LOUÇA BRANCA SUSPENSO, 29,5 X 39CM OU EQUIVALENTE, PADRÃO POPULAR, INCLUSO SIFÃO TIPO GARRAFA EM PVC, VÁLVULA E ENGATE FLEXÍVEL 30CM EM PLÁSTICO E TORNEIRA CROMADA DE MESA, PADRÃO POPULAR - FORNECIMENTO E INSTALAÇÃO. AF_01/2020	UN	1,00	1,00
3.8.3	95472	VASO SANITARIO SIFONADO CONVENCIONAL PARA PCD SEM FURO FRONTAL COM LOUÇA BRANCA SEM ASSENTO, INCLUSO CONJUNTO DE LIGAÇÃO PARA BACIA SANITÁRIA AJUSTÁVEL - FORNECIMENTO E INSTALAÇÃO. AF_01/2020	UN	1,00	1,00
3.8.4	86931	VASO SANITÁRIO SIFONADO COM CAIXA ACOPLADA LOUÇA BRANCA, INCLUSO ENGATE FLEXÍVEL EM PLÁSTICO BRANCO, 1/2 X 40CM - FORNECIMENTO E INSTALAÇÃO. AF_01/2020	UN	2,00	2,00
3.8.5	100849	ASSENTO SANITÁRIO CONVENCIONAL - FORNECIMENTO E INSTALACAO. AF_01/2020	UN	3,00	3,00
3.8.6	100872	BARRA DE APOIO RETA, EM ALUMINIO, COMPRIMENTO 80 CM, FIXADA NA PAREDE - FORNECIMENTO E INSTALAÇÃO. AF_01/2020	UN	2,00	2,00
3.8.7	102623	CAIXA D'ÁGUA EM POLIETILENO, 1000 LITROS (INCLUSOS TUBOS, CONEXÕES E TORNEIRA DE BÓIA) - FORNECIMENTO E INSTALAÇÃO. AF_06/2021	UN	1,00	1,00





<b>3.9</b>		<b>ESQUADRIAS</b>			
3.9.1	94559	JANELA DE AÇO TIPO BASCULANTE PARA VIDROS, COM BATENTE, FERRAGENS E PINTURA ANTICORROSIVA. EXCLUSIVE VIDROS, ACABAMENTO, ALIZAR E CONTRAMARCO. FORNECIMENTO E INSTALAÇÃO. AF_12/2019	M2	1,08	0,6*0,6*3
3.9.2	102163	INSTALAÇÃO DE VIDRO LISO FUME, E = 4 MM, EM ESQUADRIA DE ALUMÍNIO OU PVC, FIXADO COM BAGUETE. AF_01/2021_P	M2	1,08	0,6*0,6*3
3.9.3	91338	PORTA DE ALUMÍNIO DE ABRIR COM LAMBRI, COM GUARNIÇÃO, FIXAÇÃO COM PARAFUSOS - FORNECIMENTO E INSTALAÇÃO. AF_12/2019	M2	4,83	(0,7*2,1*2)+(0,9*2,1)
3.9.4	100874	PUXADOR PARA PCD, FIXADO NA PORTA - FORNECIMENTO E INSTALAÇÃO. AF_01/2020	UN	1,00	1,00
<b>3.10</b>		<b>PINTURA</b>			
3.10.1	88489	APLICAÇÃO MANUAL DE PINTURA COM TINTA LÁTEX ACRÍLICA EM PAREDES, DUAS DEMÃOS. AF_06/2014	M2	67,01	86,78-19,77
3.10.2	88488	APLICAÇÃO MANUAL DE PINTURA COM TINTA LÁTEX ACRÍLICA EM TETO, DUAS DEMÃOS. AF_06/2014	M2	10,12	10,12
3.10.3	88495	APLICAÇÃO E LIXAMENTO DE MASSA LÁTEX EM PAREDES, UMA DEMÃO. AF_06/2014	M2	67,01	86,78-19,77
3.10.4	88494	APLICAÇÃO E LIXAMENTO DE MASSA LÁTEX EM TETO, UMA DEMÃO. AF_06/2014	M2	10,12	10,12
<b>3.11</b>		<b>COBERTURA</b>			
3.11.1	100773	ESTRUTURA TRELIÇADA DE COBERTURA, TIPO ARCO, COM LIGAÇÕES SOLDADAS, INCLUSOS PERFIS METÁLICOS, CHAPAS METÁLICAS, MÃO DE OBRA E TRANSPORTE COM GUINDASTE - FORNECIMENTO E INSTALAÇÃO. AF_01/2020_P	KG	95,40	6*15,9
3.11.2	94213	TELHAMENTO COM TELHA DE AÇO/ALUMÍNIO E = 0,5 MM, COM ATÉ 2 ÁGUAS, INCLUSO IÇAMENTO. AF_07/2019	M2	30,53	30,53



Estado do Rio de Janeiro  
Prefeitura Municipal de Valença  
Comissão Permanente de Licitação

Processo nº: 11.573/2023

Folhas: \_\_\_\_ Visto:

3.11.3	100765	PILAR METÁLICO PERFIL LAMINADO/SOLDADO EM AÇO ESTRUTURAL, COM CONEXÕES PARAFUSADAS, INCLUSOS MÃO DE OBRA, TRANSPORTE E IÇAMENTO UTILIZANDO GUINDASTE - FORNECIMENTO E INSTALAÇÃO. AF_01/2020_P	KG	78,00	6*13
3.11.4	96546	ARMAÇÃO DE BLOCO, VIGA BALDRAME OU SAPATA UTILIZANDO AÇO CA-50 DE 10 MM - MONTAGEM. AF_06/2017	KG	11,85	16*1,2*0,617
3.11.5	96555	CONCRETAGEM DE BLOCOS DE COROAMENTO E VIGAS BALDRAME, FCK 30 MPA, COM USO DE JERICA - LANÇAMENTO, ADENSAMENTO E ACABAMENTO. AF_06/2017	M3	0,38	0,8*0,8*0,6
<b>3.12</b>		<b>TRATAMENTO DE ESGOTO</b>			
3.12.1	98052	TANQUE SÉPTICO CIRCULAR, EM CONCRETO PRÉ-MOLDADO, DIÂMETRO INTERNO = 1,10 M, ALTURA INTERNA = 2,50 M, VOLUME ÚTIL: 2138,2 L (PARA 5 CONTRIBUINTE). AF_12/2020	UN	1,00	1,00
3.12.2	15.002.0663-0	FILTRO ANAEROBIO, DE ANEIS DE CONCRETO PRÉ-MOLDADO, MEDINDO 1500X2000MM. FORNECIMENTO E COLOCAÇÃO	UN	1,00	1,00
3.12.3	97902	CAIXA ENTERRADA HIDRÁULICA RETANGULAR EM ALVENARIA COM TIJOLOS CERÂMICOS MACIÇOS, DIMENSÕES INTERNAS: 0,6X0,6X0,6 M PARA REDE DE ESGOTO. AF_12/2020	UN	1,00	1,00
3.12.4	90694	TUBO DE PVC PARA REDE COLETORA DE ESGOTO DE PAREDE MACIÇA, DN 100 MM, JUNTA ELÁSTICA - FORNECIMENTO E ASSENTAMENTO. AF_01/2021	M	29,50	29,50
3.12.5	93358	ESCAVAÇÃO MANUAL DE VALA COM PROFUNDIDADE MENOR OU IGUAL A 1,30 M. AF_02/2021	M3	8,85	29,50*0,3*1
3.12.6	93382	REATERRO MANUAL DE VALAS COM COMPACTAÇÃO MECANIZADA. AF_04/2016	M3	8,62	8,85-(29,50*3,14*0,05*0,05)
<b>4</b>		<b>VESTIÁRIOS</b>			
4.1	102191	REMOÇÃO DE VIDRO LISO COMUM DE ESQUADRIA COM BAGUETE DE ALUMÍNIO OU PVC. AF_01/2021	M2	2,52	(1,5*0,6*2)+(0,6*0,6*2)



Estado do Rio de Janeiro  
Prefeitura Municipal de Valença  
Comissão Permanente de Licitação

Processo nº: 11.573/2023

Folhas: \_\_\_\_ Visto:

4.2	97644	REMOÇÃO DE PORTAS, DE FORMA MANUAL, SEM REAPROVEITAMENTO. AF_12/2017	M2	2,94	0,7*2,1*2
4.3	88495	APLICAÇÃO E LIXAMENTO DE MASSA LÁTEX EM PAREDES, UMA DEMÃO. AF_06/2014	M2	272,80	(4+4+7+7)*3,1*2*2
4.4	88489	APLICAÇÃO MANUAL DE PINTURA COM TINTA LÁTEX ACRÍLICA EM PAREDES, DUAS DEMÃOS. AF_06/2014	M2	272,80	(4+4+7+7)*3,1*2*2
4.5	102163	INSTALAÇÃO DE VIDRO LISO FUME, E = 4 MM, EM ESQUADRIA DE ALUMÍNIO OU PVC, FIXADO COM BAGUETE. AF_01/2021_P	M2	2,52	(1,5*0,6*2)+(0,6*0,6*2)
4.6	99862	GRADIL EM ALUMÍNIO FIXADO EM VÃOS DE JANELAS, FORMADO POR TUBOS DE 3/4". AF_04/2019	M2	4,00	(1,7*0,8*2)+(0,8*0,8*2)
4.7	91338	PORTA DE ALUMÍNIO DE ABRIR COM LAMBRI, COM GUARNIÇÃO, FIXAÇÃO COM PARAFUSOS - FORNECIMENTO E INSTALAÇÃO. AF_12/2019	M2	5,88	0,7*2,1*4
<b>5</b>		<b>FECHAMENTO FRONTAL</b>			
5.1	103332	ALVENARIA DE VEDAÇÃO DE BLOCOS CERÂMICOS FURADOS NA HORIZONTAL DE 9X14X19 CM (ESPESSURA 9 CM) E ARGAMASSA DE ASSENTAMENTO COM PREPARO EM BETONEIRA. AF_12/2021	M2	33,00	22*1,5
5.2	87529	MASSA ÚNICA, PARA RECEBIMENTO DE PINTURA, EM ARGAMASSA TRAÇO 1:2:8, PREPARO MECÂNICO COM BETONEIRA 400L, APLICADA MANUALMENTE EM FACES INTERNAS DE PAREDES, ESPESSURA DE 20MM, COM EXECUÇÃO DE TALISCAS. AF_06/2014	M2	66,00	33*2
5.3	88489	APLICAÇÃO MANUAL DE PINTURA COM TINTA LÁTEX ACRÍLICA EM PAREDES, DUAS DEMÃOS. AF_06/2014	M2	110,00	22*2,5*2
5.4	14.002.0084-0	PORTAO EM ESTRUTURA DE TUBOS DE FERRO GALVANIZADO DE 1" E 1.1/2", COM DUAS FOLHAS DE ABRIR, FECHAMENTO COM TELA DE ARAME GALVANIZADO Nº12, MALHA 2". EXCLUSIVE FECHADURA. FORNECIMENTO ECOLOCACAO	M2	17,60	4*2,2*2
<b>6</b>		<b>PISO EXTERNO</b>			
6.1	92393	EXECUÇÃO DE PAVIMENTO EM PISO INTERTRAVADO, COM BLOCO SEXTAVADO DE 25 X 25 CM, ESPESSURA 6 CM. AF_12/2015	M2	1.076,26	1076,26



Estado do Rio de Janeiro  
Prefeitura Municipal de Valença  
Comissão Permanente de Licitação

Processo nº: 11.573/2023

Folhas: \_\_\_\_ Visto:

6.2	01.006.0010-0	REGULARIZACAO DE TERRENO COM TRATOR EM TORNO DE 80CV, COMPREENDENDO ACERTO, RASPAGEM EVENTUALMENTE ATÉ 0,30M DE PROFUNDIDADE E AFASTAMENTO LATERAL DO MATERIAL EXCEDENTE	M2	1.076,26	1076,26
6.3	101747	PISO EM CONCRETO 20 MPA PREPARO MECÂNICO, ESPESSURA 7CM. AF_09/2020	M2	169,28	158,54+10,74
6.4	COMPOSIÇÃO 04	PISO PODOTÁTIL DE CONCRETO	M	35,60	8,4+8+10,8+1,2+1,2+1,6+1,6+1,6+1,2
<b>7</b>		<b>SERVIÇOS COMPLEMENTARES</b>			
7.1	102481	CONCRETO FCK = 20MPA, TRAÇO 1:2,6:2,9 (EM MASSA SECA DE CIMENTO/ AREIA MÉDIA/ SEIXO ROLADO) - PREPARO MECÂNICO COM BETONEIRA 600 L. AF_05/2021	M3	3,00	15*0,1*2
7.2	25398	CONJUNTO PARA FUTSAL COM TRAVES OFICIAIS DE 3,00 X 2,00 M EM TUBO DE AÇO GALVANIZADO 3" COM REQUADRO EM TUBO DE 1", PINTURA EM PRIMER COM TINTA ESMALTE SINTÉTICO E REDES DE POLIETILENO FIO 4 MM	UN	1,00	1,00
7.3	COMPOSIÇÃO 02	LIMPEZA FINAL DA OBRA	M2	745,08	745,08



**ANEXO IV**  
**TOMADA DE PREÇOS Nº 003 /2023**  
**PROCESSO ADMINISTRATIVO Nº 11.573/2023**  
**CRONOGRAMA FÍSICO FINANCEIRO**

**Memorial Descritivo, Planilha Orçamentária, Informação de Preços, Memória de Cálculo, Cronograma Físico-Financeiro e Projetos são de inteira responsabilidade do servidor que os emitiu.**

REFORMA DE QUADRA POLIESPORTIVA	LOCAL: BAIRRO CAMBOTA	DATA: 09/05/2023
MUNICÍPIO VALENÇA - RJ	DATA BASE: EMOP 02/2023 E SINAPI 02/2023 (NÃO DESONERADO)	BDI: 23,00%

ITEM	DESCRIÇÃO	FÍSICO / FINANCEIRO	1	2	3	4	5	6	7	8	9	10
1	SERVIÇOS PRELIMINARES	3,50%	65,00%	35,00%	0,00%	0,00%	0,00%	0,00%	0,00%	0,00%	-	-
		14.019,57	9.112,72	4.906,85	0,00	0,00	0,00	0,00	0,00	0,00		
2	QUADRA	35,72%	30,00%	30,00%	40,00%	0,00%	0,00%	0,00%	0,00%	0,00%	-	-
		143.011,95	42.903,59	42.903,59	57.204,78	0,00	0,00	0,00	0,00	0,00		
3	CONSTRUÇÃO DE BANHEIROS	18,23%	0,00%	0,00%	0,00%	50,00%	50,00%	0,00%	0,00%	0,00%	-	-
		72.962,93	0,00	0,00	0,00	36.481,47	36.481,47	0,00	0,00	0,00		
4	VESTIÁRIOS	5,52%	0,00%	0,00%	0,00%	50,00%	50,00%	0,00%	0,00%	0,00%	-	-
		22.083,16	0,00	0,00	0,00	11.041,58	11.041,58	0,00	0,00	0,00		
5	FECHAMENTO FRONTAL	7,27%	0,00%	0,00%	0,00%	0,00%	0,00%	100,00%	0,00%	0,00%	-	-
		29.103,18	0,00	0,00	0,00	0,00	0,00	29.103,18	0,00	0,00		
6	PISO EXTERNO	27,23%	0,00%	0,00%	0,00%	0,00%	0,00%	15,00%	45,00%	40,00%	-	-
		109.002,20	0,00	0,00	0,00	0,00	0,00	16.350,33	49.050,99	43.600,88		
7	SERVIÇOS COMPLEMENT ARES	2,54%	0,00%	0,00%	0,00%	0,00%	0,00%	0,00%	0,00%	100,00%	-	-
		10.157,68	0,00	0,00	0,00	0,00	0,00	0,00	0,00	10.157,68		
	<b>FÍSICO</b>	<b>100,00%</b>	<b>12,99%</b>	<b>11,94%</b>	<b>14,29%</b>	<b>11,87%</b>	<b>11,87%</b>	<b>11,35%</b>	<b>12,25%</b>	<b>13,43%</b>	-	-
	<b>FINANCEIRO</b>	<b>R\$ 400.340,67</b>	<b>R\$ 52.016,31</b>	<b>R\$ 47.810,43</b>	<b>R\$ 57.204,78</b>	<b>R\$ 47.523,05</b>	<b>R\$ 47.523,05</b>	<b>R\$ 45.453,51</b>	<b>R\$ 49.050,99</b>	<b>R\$ 53.758,56</b>		



**ANEXO V**  
**TOMADA DE PREÇOS Nº 003 /2023**  
**PROCESSO ADMINISTRATIVO Nº 11.573/2023**

**PROJETO PDF**

**Memorial Descritivo, Planilha Orçamentária, Informação de Preços, Memória de Cálculo, Cronograma Físico-Financeiro e Projetos são de inteira responsabilidade do servidor que os emitiu.**

O arquivo encontra-se em meio digital e/ e-mail em programa específico fornecido pela Comissão de Licitações, e entregue no endereço Rua Dr. Figueiredo, 320, Centro, Valença – RJ, no horário de 12:00hs às 17:00hs.  
E-mail: [licitacoespmvrj@gmail.com](mailto:licitacoespmvrj@gmail.com)

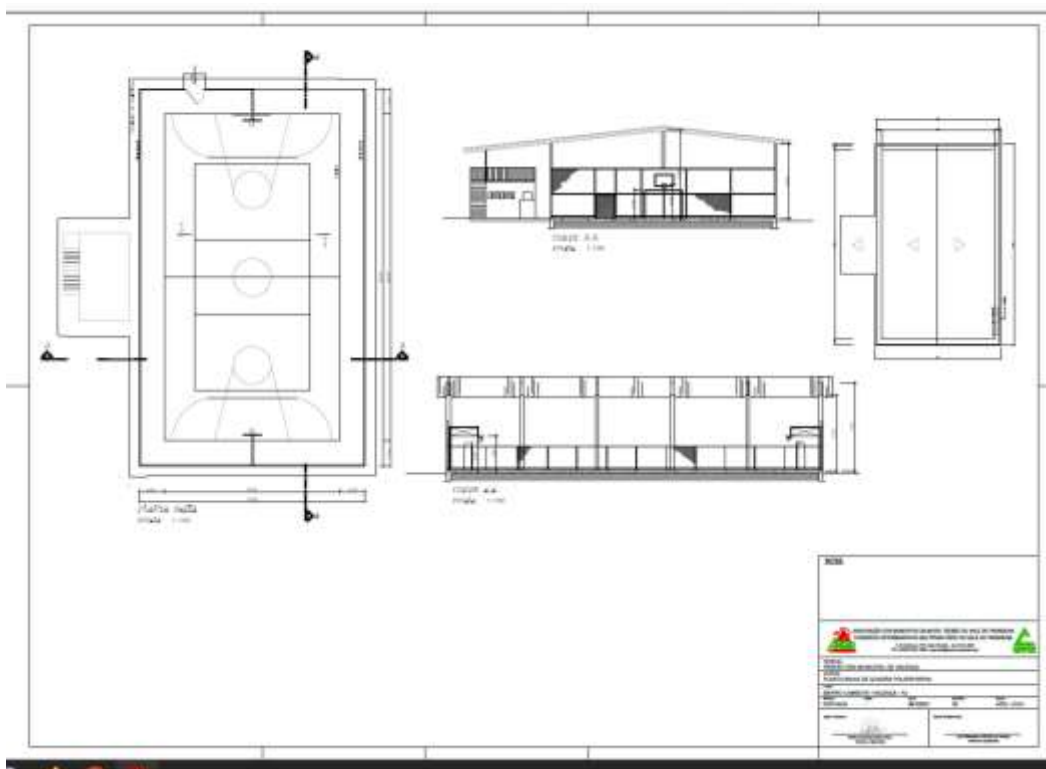



**ANEXO VI**  
**TOMADA DE PREÇOS Nº 003 /2023**  
**PROCESSO ADMINISTRATIVO Nº 11.573/2023**

**MINUTA DE CONTRATO**

**TERMO DE CONTRATO QUE ENTRE SI CELEBRAM A PREFEITURA MUNICIPAL DE VALENÇA-RJ E A EMPRESA \_\_\_\_\_ TENDO POR OBJETO A REFORMA DA QUADRA POLIESPORTIVA DO BAIRRO CAMBOTA – VALENÇA RJ – COM FORNECIMENTO DE MATERIAIS E MÃO DE OBRA.**

Aos \_\_\_\_ dias do mês de \_\_\_\_\_ de 2023, o Município de Valença, Estado do Rio de Janeiro, com endereço na Rua Dr. Figueiredo, 320, Centro, Valença – RJ, inscrito no CNPJ sob o n.º 29.076.130/0001-90, neste ato representado por seu Prefeito Municipal, Sr. Luiz Fernando Furtado da Graça, brasileiro, casado, economista, portador do CPF n.º 679.334.677-68 e Carteira de Identidade n.º 05414271-6 (IFP), residente e domiciliado na Rua Antônio Stivanin, n.º 416, Bairro Monte D'Ouro, Valença/RJ, doravante denominado CONTRATANTE e a empresa \_\_\_\_\_, estabelecida na \_\_\_\_\_, n.º \_\_\_\_\_, bairro \_\_\_\_\_, na cidade de \_\_\_\_\_ – UF, neste ato representada pelo \_\_\_\_\_, nacionalidade, estado civil, profissão, residente e domiciliado à \_\_\_\_\_, n.º \_\_\_\_\_, bairro \_\_\_\_\_, na cidade de \_\_\_\_\_, portador da Carteira de Identidade n.º \_\_\_\_\_, expedida pelo \_\_\_\_ e CPF n.º \_\_\_\_\_, doravante denominada CONTRATADA, resolvem firmar o presente Contrato decorrente da licitação na modalidade Tomada de Preços, sob o número 003/2023 – Processo Administrativo nº 11.573/2023, mediante as cláusulas e condições que se seguem e com fundamento na Lei Federal nº 8.666/93 e suas alterações posteriores.

**CLÁUSULA PRIMEIRA – DO OBJETO**

**1.1- A Contratada se compromete expressamente a realizar a obra de REFORMA DA QUADRA POLIESPORTIVA DO BAIRRO CAMBOTA – VALENÇA RJ – COM FORNECIMENTO DE MATERIAIS E MÃO DE OBRA, de acordo com as condições de sua proposta e as condições gerais do Edital da Tomada de Preços supracitada e respectivos anexos, que passam a fazer parte integrante deste Contrato.**

**CLÁUSULA SEGUNDA – DA EXECUÇÃO**

2.2- Fica fixado o prazo de 240 (duzentos e quarenta) dias corridos, a contar da assinatura do presente Contrato e da Ordem de Início dos Serviços expedida pela Secretaria Municipal de Obras e Planejamento Urbano, para execução de seu objeto.



### **CLÁUSULA TERCEIRA – DOS RECURSOS ORÇAMENTÁRIOS**

3.1- A despesa decorrente deste Contrato correrá à conta da Funcional Programática n.º 02 16 127 812 0014 1401; Natureza da Despesa: 4 4 90 51.

### **CLÁUSULA QUARTA – DO VALOR**

4.1- Fica ajustado o valor do presente Contrato em R\$ XXXXXX,XX(XXXX e XXXX mil, XXXXXXXX reais e XXXXXX centavos).

### **CLÁUSULA QUINTA – DAS OBRIGAÇÕES DO CONTRATANTE**

5.1- O Contratante obriga-se a:

- a) Acompanhar e fiscalizar a execução do objeto do Contrato, anotando em registro próprio as falhas detectadas e comunicando as ocorrências de quaisquer fatos que, a seu critério, exijam medidas corretivas por parte da Contratada, aplicando as sanções cabíveis, sempre que necessário;
- b) Exigir da Contratada a apresentação de cópia da Licença de Operação dos seus fornecedores de areia, argila, granito, pó de pedra, telha e tijolo de barro vermelho e, em geral, produtos ou derivados minerais de uso na construção civil (conforme legislação ambiental vigente).
- c) Notificar, por escrito, a Contratada da aplicação de qualquer sanção;
- d) Efetuar o pagamento a Contratada, de acordo com as condições de preço e prazo estabelecidas neste Contrato;
- e) Prestar a Contratada toda e qualquer informação, por esta solicitada, necessária à perfeita execução do Contrato.

### **CLÁUSULA SEXTA – DAS OBRIGAÇÕES DA CONTRATADA**

6.1- A Contratada será a única, integral e exclusiva responsável, em qualquer caso, por todos os danos e prejuízos de qualquer natureza que causar ao Contratante ou a terceiros, decorrentes de sua culpa ou dolo, na execução do objeto deste Contrato, respondendo por si e por seus sucessores, não excluindo ou reduzindo essa responsabilidade, a fiscalização ou acompanhamento do Contratante.

6.2- A Contratada é a responsável por todos os ônus tributários federais, estaduais e municipais, ou obrigações concernentes à legislação social, trabalhista, fiscal, securitária ou previdenciária, bem como as demais legislações aplicáveis, relacionadas com o cumprimento do presente Contrato.

6.3- A Contratada se obriga a manter, durante toda a execução do Contrato, em compatibilidade com as obrigações por ela assumidas,





todas as condições de habilitação e qualificação exigidas no instrumento convocatório da licitação.

6.4- Caberá ainda a Contratada:

- a) Iniciar a realização da obra no prazo máximo de 15 (quinze) dias corridos, contados a partir do recebimento da Ordem de Início de Serviço a ser emitida pela Secretaria Municipal de Obras e Planejamento Urbano, sob sua inteira e exclusiva responsabilidade;
- b) Não transferir a outrem, no todo ou em parte, os compromissos avançados, salvo motivo justo aceito pela Administração da Prefeitura;
- c) Responder inteiramente por quaisquer obrigações decorrentes de serviços prestados a mesma por terceiros, ficando o Município isento de tais reclamações e indenizações;
- d) Reparar, corrigir, remover, reconstituir ou substituir, às suas expensas, no total ou em parte, objeto do Contrato em que se verificarem vícios, defeitos ou incorreções resultantes da execução ou dos materiais empregados;
- e) Manter em seu poder o relatório diário da obra, pelo qual fará qualquer solicitação à fiscalização, bem como registrará qualquer exigência ou justificativa pertinente à obra;
- f) Manter no local da obra, profissional habilitado, que assuma perante a fiscalização a responsabilidade técnica pela execução dos serviços e que tenha poderes para deliberar sobre qualquer determinação de urgência que se torne necessária;
- g) Supervisionar a obra, fornecer mão de obra e material de consumo, bem como todo e qualquer equipamento e ferramenta necessários à execução do Contrato. Os custos de mão de obra, material, transporte e utilização deverão estar inclusos no preço proposto;
- h) Responsabilizar-se pela iluminação decorrente de eventuais trabalhos noturnos e sinalização em torno da obra, se necessário;
- i) Responsabilizar-se pelos serviços complementares necessários ao desenvolvimento e execução da obra, bem como limpeza e remoção de entulhos, materiais e equipamentos, inclusive das áreas adjacentes à mesma, devendo entregar a obra concluída e livre desses fatos;
- j) Cumprir as normas do Código de Obras do Município de Valença – RJ – Lei nº 1.372 de 24 de setembro de 1984;
- k) Executar a obra, objeto desta licitação, com estrita observância das especificações do projeto e demais exigências deste Edital,



além das determinações da Associação Brasileira de Normas Técnicas – ABNT;

- l) Responsabilizar-se pela utilização de equipamentos de proteção individual de todos os seus empregados envolvidos na obra;
- m) Responsabilizar-se pelo pagamento e respectivos encargos sociais de todos os seus funcionários e/ou contratados envolvidos na execução do Contrato, não tendo os mesmos qualquer vínculo empregatício com o Município;
- n) Contratar por sua conta, todos os seguros exigidos ou que venham a ser exigidos por lei e que incidam direta ou indiretamente sobre o objeto do Contrato.

#### **CLÁUSULA SÉTIMA - DA FISCALIZAÇÃO DO CONTRATO**

7.1- A fiscalização da obra a ser realizada será exercida pela Secretaria Municipal de Obras e Planejamento Urbano, através dos servidores Paulo César de Paiva Vieira - Matrícula nº 144.131 (Fiscal do Contrato) e Sérgio Antônio Larcher Pinto – Matrícula nº 19542 (Fiscal Substituto) e e - Portaria PMV nº 325, de 29 de maio de 2023.

7.2- É reservado à fiscalização o direito de recusar qualquer etapa da obra quando não tiver sido executada dentro das normas contratadas, bem como exigir correção da mesma desde que as normas e padrões citados não tenham sido observados.

7.3- A fiscalização por parte do Contratante não exime a Contratada de quaisquer responsabilidades.

7.4- A fiscalização deverá observar o disposto no inciso III, do artigo 12, do Decreto Municipal nº 162, de 23 de outubro de 2018.

#### **CLÁUSULA OITAVA – DA SUB-CONTRATAÇÃO**

8.1- Nos termos do artigo 72 da Lei Federal nº 8.666/93, a Contratada, na execução do objeto deste Contrato, poderá subcontratar partes da obra ou serviço.

8.2- A viabilidade, conveniência e satisfatoriedade da subcontratação deverão ser previamente analisadas pelo Contratante.

8.3- O ajuste de subcontratação somente poderá ser firmado após a prévia aprovação da subcontratação pelo Contratante.

8.4- Poderá ser autorizada subcontratação de apenas parte da obra ou serviço, sendo vedadas: a subcontratação integral, a cessão ou a transferência do objeto do Contrato.



8.5- São inafastáveis as responsabilidades contratuais e legais da Contratada, que permanecerá perante o Contratante totalmente responsável pela execução do objeto do Contrato, sob qualquer aspecto focado, não podendo em nenhuma hipótese elidir sua responsabilidade alegando subcontratação.

8.6- A subcontratação será formalizada, pela Contratada, por instrumento independente.

8.7- As regras estabelecidas entre a Contratada e a Subcontratada não modificarão as obrigações contratuais e legais entre o Contratante e a Contratada, sendo nula qualquer cláusula que por ventura disponha de forma contrária, transferindo ou isentando responsabilidades da Contratada.

8.8- Os pagamentos continuarão sempre sendo efetuados a Contratada e nunca diretamente a Subcontratada.

#### **CLÁUSULA NONA – DO RECEBIMENTO DO OBJETO DA LICITAÇÃO**

9.1- Executado o contrato, o seu objeto será recebido:

- a) Provisoriamente, na forma prevista na alínea “a”, do inciso I, do artigo 73 da Lei Federal 8.666/93.
- b) Definitivamente, na forma da alínea “b”, do inciso I, do artigo 73 da Lei Federal 8.666/93, sem prejuízo da responsabilidade da Contratada conforme disposto a seguir.
- c) O prazo a que se refere a alínea “b”, do inciso I, do artigo 73 da Lei Federal 8.666/93 será de 120 (cento e vinte) dias, contados a partir do recebimento provisório.
- d) O recebimento provisório ou definitivo do objeto do contrato, não exclui a responsabilidade civil pela solidez e segurança da obra ou serviço, nem a ético-profissional pela perfeita execução do contrato.
- e) A contratada responderá durante 05 (cinco) anos pela solidez e segurança da obra, de acordo com o artigo 618 do Novo Código Civil Brasileiro.

#### **CLÁUSULA DÉCIMA – DAS SANÇÕES ADMINISTRATIVAS**

10.1- Em caso de inexecução total ou parcial dos serviços, atraso injustificado na execução do Contrato, inadimplemento contratual ou não atendimento às solicitações da fiscalização, a Contratada estará sujeita às seguintes sanções:

- a) Advertência, na hipótese de execução irregular do Contrato que não resulte prejuízo para a Administração;



b) Multa moratória de 0,1% (um décimo por cento) do valor do Contrato, nos seguintes casos:

b.1) por dia que exceder o prazo previsto para a conclusão dos serviços, a ser constatado na verificação do cronograma correspondente a cada medição, multa esta que também incidirá caso ocorra atraso na conclusão e entrega final da obra;

b.2) por dia, pelo não cumprimento de qualquer ordem de serviço da fiscalização, no prazo por ela determinado;

c) Multa Administrativa de até 20% (vinte por cento), sobre o valor do Contrato, no caso de inexecução total ou parcial do Contrato;

d) Suspensão do direito de licitar e contratar com a Prefeitura Municipal de Valença-RJ, por prazo não superior a 02 (dois) anos, na hipótese de inexecução total ou parcial do Contrato;

e) Declaração de inidoneidade para licitar e contratar com a Administração Pública, enquanto perdurarem os motivos determinantes da punição ou até que seja promovida a reabilitação perante a própria autoridade que aplicou a penalidade, na hipótese de execução irregular, atraso ou inexecução do Contrato associado a ilícito penal.

10.2- Caberá à fiscalização propor a aplicação das penalidades previstas, mediante apresentação de relatório circunstanciado, instruído com os documentos pertinentes.

10.3- Se a Contratada não recolher o valor da multa que por ventura lhe for aplicada, dentro de 05 (cinco) dias úteis a contar da data da intimação, será então acrescido os juros moratórios de 1% (um por cento) ao mês.

10.4- As multas aplicadas poderão ser descontadas da garantia prestada pela Contratada e, caso o valor seja superior ao valor da garantia, além da perda desta, a Contratada responderá pela sua diferença, a qual será descontada dos pagamentos eventualmente devidos pela Administração, ou ainda, quando for o caso, cobrada judicialmente.

10.5- A aplicação de multa(s) não elidirá o direito do Contratante de, em face ao descumprimento do pactuado, rescindir, de pleno direito, o Contrato celebrado, independente de ação, notificação ou interpelação judicial ou extrajudicial, sem prejuízo das demais cominações legais e contratuais cabíveis, assegurados o contraditório e a ampla defesa.

#### **CLÁUSULA DÉCIMA PRIMEIRA – DO PAGAMENTO**

11.1- A Contratada deverá apresentar a documentação para a cobrança respectiva à Secretaria Municipal Obras e Planejamento



Urbano, até o 5º (quinto) dia útil posterior à data final do período de adimplimento da obrigação.

11.2- Os documentos fiscais de cobrança deverão ser emitidos contra a Prefeitura Municipal de Valença-RJ, CNPJ nº 29.076.130/0001-90.

11.3- Os pagamentos serão realizados através de depósitos bancários na conta mencionada na proposta, no 30º (trigésimo) dia após o adimplimento de cada parcela e apresentação da(s) Nota(s) Fiscal(ais)/Fatura acompanhada(s) da(s) medição(ões) devidamente atestada(s) e aceita(s) pelo Secretário Municipal de Obras e Planejamento Urbano da Prefeitura.

11.4- Ocorrendo atraso no pagamento das obrigações e desde que este atraso decorra de culpa do Contratante, o valor devido será acrescido de 0,1% (um décimo por cento) a título de multa, além de 0,033% (trinta e três milésimos por cento), por dia de atraso, a título de compensação financeira, a serem calculados sobre a parcela devida.

11.5- A multa e a compensação financeira previstas nesta cláusula serão aplicadas somente após a comunicação formal pela Contratada ao Contratante, ressalvados os casos fortuitos e de força maior previstos nos termos do artigo 393 do Novo Código Civil Brasileiro.

11.6- Entre a data de entrega da Nota Fiscal/Fatura e a data prevista para pagamento não haverá qualquer incidência de atualização monetária.

Obs.: A apresentação de Nota Fiscal Eletrônica fica condicionada à legislação específica do domicílio ou sede da Contratada.

11.7- Ocorrendo erros na apresentação do documento fiscal o mesmo será devolvido a Contratada para correção, ficando estabelecido que o prazo para pagamento será contado a partir da data de apresentação de novo documento fiscal ou de outro que o corrija.

11.8- O Contratante poderá deduzir dos pagamentos importâncias que a qualquer título lhe forem devidas pela Contratada.

11.9- Os pagamentos somente serão efetuados mediante:

- a) Prova de Regularidade perante o Instituto Nacional de Seguridade Social – INSS.
- b) Prova de Regularidade de Situação perante o Fundo de Garantia por Tempo de Serviço – FGTS.

11.10- O pagamento da última parcela da medição, somente será liberado com apresentação dos seguintes documentos:

- a) Relatório final da obra, elaborado pela empresa contratada;



b) Termo de recebimento definitivo da obra, elaborado pela Secretaria Municipal de Obras e Planejamento Urbano da Prefeitura Municipal de Valença – RJ.

11.11- É vedada a antecipação de quaisquer pagamentos sem o cumprimento das condições estabelecidas neste Contrato.

11.12- Do valor dos pagamentos eventualmente antecipados, será descontada a importância correspondente a 0,033% (trinta e três milésimos por cento) sobre o valor da parcela a ser paga, por dia de antecipação a partir da data prevista para o pagamento.

#### **CLÁUSULA DÉCIMA SEGUNDA – DO REAJUSTAMENTO**

12.1- O preço contratado será fixo e irrevogável.

#### **CLÁUSULA DÉCIMA TERCEIRA - DA DOCUMENTAÇÃO E ACEITAÇÃO**

13.1- Ficam fazendo parte deste instrumento contratual, como se nele estivessem inseridos, o Edital da Tomada de Preços nº 00X/2023, seus Anexos e a proposta apresentada pela Contratada.

#### **CLÁUSULA DÉCIMA QUARTA – DA MANUTENÇÃO DAS CONDIÇÕES DE HABILITAÇÃO**

14.1- A Contratada, no ato de celebração deste instrumento, declara que estão mantidas todas as condições apresentadas para habilitação da Tomada de Preços nº 00X/2023, se comprometendo a comunicar ao Contratante qualquer alteração que possa comprometer a manutenção de seus termos.

#### **CLÁUSULA DÉCIMA QUINTA - DOS RECURSOS ADMINISTRATIVOS**

15.1- Da aplicação das sanções definidas na Cláusula Décima deste Contrato caberão os recursos previstos no artigo 109 da Lei Federal nº 8.666/93 e suas alterações, observados os prazos e procedimentos ali estabelecidos.

#### **CLÁUSULA DÉCIMA SEXTA – DA RESCISÃO CONTRATUAL**

16.1- O Contratante poderá rescindir administrativamente o presente Contrato nas hipóteses previstas no Artigo 78, incisos I a XI, da Lei Federal nº 8.666/93, sem que caiba à Contratada direito a qualquer indenização, sem prejuízo das penalidades pertinentes. Quando a rescisão ocorrer sem que haja culpa da Contratada, conforme previsto no Artigo 78, incisos XII a XVII, da Lei Federal nº 8.666/93, será esta ressarcida dos prejuízos regularmente comprovados que houver sofrido, conforme previsto no § 2º do artigo 79 da Lei nº 8.666/93.

16.2- As hipóteses de rescisão contratual deverão ser formalmente motivadas nos autos do processo, sendo assegurado a Contratada direito à prévia e ampla defesa.



### **CLÁUSULA DÉCIMA SÉTIMA – DAS ALTERAÇÕES CONTRATUAIS**

17.1- O presente Contrato poderá ser alterado com a devida justificativa, nos casos e limites previstos no artigo 65 da Lei Federal nº 8.666/93, devendo a alteração ser procedida através de Termo Aditivo.

### **CLÁUSULA DÉCIMA OITAVA – DAS DISPOSIÇÕES FINAIS**

18.1- Aplica-se a execução deste Contrato as normas da Lei Federal nº 8.666/93 e suas alterações, as normas administrativas específicas do Contratante, e em especial nos casos omissos, se for o caso, supletivamente, os princípios da teoria geral dos contratos e as disposições de direito privado.

### **CLÁUSULA DÉCIMA NONA - DA PUBLICAÇÃO**

19.1- Compete ao Contratante a publicação do extrato do presente Contrato.

### **CLÁUSULA VIGÉSIMA – DO FORO**

20.1- Fica eleito o foro do Município de Valença, com renúncia a qualquer outro, por mais privilegiado que seja para dirimir as questões oriundas do presente Contrato.

E, por estarem justos e contratados, firmam o presente em 03 (três) vias de igual teor e forma, na presença das testemunhas abaixo, para que produza todos os efeitos legais.

\_\_\_\_\_  
**LUIZ FERNANDO FURTADO DA GRAÇA**  
**PREFEITO MUNICIPAL**

\_\_\_\_\_  
**CONTRATADA**

### **TESTEMUNHAS:**

\_\_\_\_\_ C.I. \_\_\_\_\_ C.P.F. \_\_\_\_\_

\_\_\_\_\_ C.I. \_\_\_\_\_ C.P.F. \_\_\_\_\_



**ANEXO VII**  
**TOMADA DE PREÇOS Nº 003/2023**  
**PROCESSO ADMINISTRATIVO Nº 11.573/2023**  
**Modelo de Declaração de ME ou EPP**

**DECLARAÇÃO**

À Prefeitura Municipal de Valença – RJ  
Rua Dr. Figueiredo, nº 320, Centro, Valença – RJ

Ref. Tomada de Preços nº 003/2023

A empresa \_\_\_\_\_, sediada na Rua \_\_\_\_\_, nº \_\_\_\_\_, Bairro \_\_\_\_\_, na cidade de \_\_\_\_\_ - \_\_\_\_\_, inscrita no Cadastro Nacional de Pessoas Jurídicas (CNPJ) sob o nº \_\_\_\_\_, por seu representante legal, o Sr. \_\_\_\_\_, portador da Carteira de Identidade nº \_\_\_\_\_ e do CPF nº \_\_\_\_\_, DECLARA, sob as penas da lei, que é \_\_\_\_\_ (MICROEMPRESA ou EMPRESA DE PEQUENO PORTE), que cumpre os requisitos legais para efeito de qualificação como ME/EPP e que não se enquadra em nenhuma das hipóteses elencadas no § 4º do artigo 3º da Lei Complementar nº 123/2006 e alterações, estando apta a usufruir dos direitos de que tratam os artigos 42 a 45 da mencionada Lei, não havendo fato superveniente impeditivo da participação no presente certame.

\_\_\_\_\_ - \_\_\_\_\_, \_\_\_\_\_ de \_\_\_\_\_ de 2023.

\_\_\_\_\_  
Assinatura do representante legal  
Nome e cargo do declarante





**ANEXO VIII**  
**TOMADA DE PREÇOS Nº 003/2023**  
**PROCESSO ADMINISTRATIVO Nº 11.573/2023**

**Modelo de Declaração de que não emprega menores**

**DECLARAÇÃO**

À Prefeitura Municipal de Valença – RJ  
Rua Dr. Figueiredo, nº 320, Centro, Valença – RJ

Ref. Tomada de Preços nº 003/2023

A empresa \_\_\_\_\_, sediada na Rua \_\_\_\_\_, nº \_\_\_\_\_, Bairro \_\_\_\_\_, na cidade de \_\_\_\_\_ - \_\_\_\_\_, inscrita no Cadastro Nacional de Pessoas Jurídicas (CNPJ) sob o nº \_\_\_\_\_, por seu representante legal, o Sr. \_\_\_\_\_, portador da Carteira de Identidade nº \_\_\_\_\_ e do CPF nº \_\_\_\_\_, DECLARA, sob as penas da lei, para fins do disposto no inciso V, do artigo 27 da Lei Federal nº 8.666/93 e suas alterações, que não emprega menor de dezoito anos em trabalho noturno, perigoso ou insalubre e não emprega menor de dezesseis anos.

Ressalva: emprega menor, a partir de quatorze anos, na condição de aprendiz ( )

(assinalar a ressalva acima, em caso afirmativo)

\_\_\_\_\_ - \_\_\_\_\_, \_\_\_\_\_ de \_\_\_\_\_ de 2023.

\_\_\_\_\_  
Assinatura do representante legal  
Nome e cargo do declarante



**ANEXO IX**  
**TOMADA DE PREÇOS Nº 003/2023**  
**PROCESSO ADMINISTRATIVO Nº 11.573/2023**

**Modelo de Carta de Credenciamento**

**CARTA DE CREDENCIAMENTO**

À Prefeitura Municipal de Valença – RJ  
Rua Dr. Figueiredo, nº 320, Centro, Valença – RJ

Ref. Tomada de Preços nº 003/2023

A empresa \_\_\_\_\_, sediada na Rua \_\_\_\_\_, nº \_\_\_\_\_, Bairro \_\_\_\_\_, na cidade de \_\_\_\_\_ - \_\_\_\_\_, inscrita no Cadastro Nacional de Pessoas Jurídicas (CNPJ) sob o nº \_\_\_\_\_, por seu representante legal, o Sr. \_\_\_\_\_, portador da Carteira de Identidade nº \_\_\_\_\_ e do CPF nº \_\_\_\_\_, \_\_\_\_\_, portador da Carteira de Identidade nº \_\_\_\_\_ (\_\_\_\_) e CPF nº \_\_\_\_\_, a representar esta empresa na licitação supramencionada, outorgando-lhe poderes para prestar esclarecimentos, assinar atos e declarações, visar documentos, receber notificações, interpor recursos, manifestar-se quanto à desistência destes e praticar todos os demais atos inerentes ao certame.

\_\_\_\_\_ - \_\_\_\_\_, \_\_\_\_\_ de \_\_\_\_\_ de 2023.

\_\_\_\_\_  
Assinatura do representante legal  
Nome e cargo do signatário

**Obs.:**

- A Carta de Credenciamento deverá ser apresentada em papel timbrado do licitante e estar assinada por um representante legal que tenha poderes para constituir mandatário.

- A Carta de Credenciamento e o documento que comprova a representatividade legal do outorgante, deverão ser entregues pelo credenciado, ao Presidente da Comissão Permanente de Licitação juntamente com os envelopes de Documentação e Proposta Comercial.



**ANEXO X**  
**TOMADA DE PREÇOS Nº 003/2023**  
**PROCESSO ADMINISTRATIVO Nº 11.573/2023**

**Modelo de Carta de Credenciamento para ME ou EPP**

**CARTA DE CREDENCIAMENTO**

À Prefeitura Municipal de Valença – RJ  
Rua Dr. Figueiredo, nº 320, Centro, Valença – RJ

Ref. Tomada de Preços nº 003/2023

A empresa \_\_\_\_\_, sediada na Rua \_\_\_\_\_, nº \_\_\_\_\_, Bairro \_\_\_\_\_, na cidade de \_\_\_\_\_ - \_\_\_\_\_, inscrita no Cadastro Nacional de Pessoas Jurídicas (CNPJ) sob o nº \_\_\_\_\_, por seu representante legal, o Sr. \_\_\_\_\_, portador da Carteira de Identidade nº \_\_\_\_\_ e do CPF nº \_\_\_\_\_, **CRENCIA** \_\_\_\_\_, portador da Carteira de Identidade nº \_\_\_\_\_ (\_\_\_\_) e CPF nº \_\_\_\_\_, a representar esta empresa na licitação supramencionada, outorgando-lhe poderes para prestar esclarecimentos, assinar atos e declarações, visar documentos, receber notificações, interpor recursos, manifestar-se quanto à desistência destes e praticar todos os demais atos inerentes ao certame, inclusive formular propostas verbais, nos casos previstos nos artigos 44 e 45 da Lei Complementar nº 123/06 e alterações.

\_\_\_\_\_ - \_\_\_\_\_, \_\_\_\_\_ de \_\_\_\_\_ de 2023.

\_\_\_\_\_  
Assinatura do representante legal  
Nome e cargo do signatário

**Obs.:**

- A Carta de Credenciamento deverá ser apresentada em papel timbrado do licitante e estar assinada por um representante legal que tenha poderes para constituir mandatário.

- A Carta de Credenciamento e o documento que comprova a representatividade legal do outorgante, deverão ser entregues pelo credenciado, ao Presidente da Comissão Permanente de Licitação juntamente com os envelopes de Documentação e Proposta comercial.